



SEGUNDA - FEIRA - 27 DE ABRIL DE 2026 - WWW.JORNALVIGILANTE.COM.BR



O GOVERNADOR DO ESTADO, RICARDO FERRAÇO, ANUNCIOU, NESTA QUINTA-FEIRA (23), EM CACHOEIRO DE ITAPEMIRIM, A CRIAÇÃO DO PARKLOG SUL CAPIXABA — UM ECOSISTEMA INTEGRADO DE LOGÍSTICA, ENERGIA E INDÚSTRIA QUE VISA ORGANIZAR E POTENCIALIZAR OS ATIVOS ESTRATÉGICOS DA REGIÃO SUL DO ESPÍRITO SANTO. O PROJETO ESTÁ EM FASE DE ESTUDO E PLANEJAMENTO E TEM COMO OBJETIVO ESTRUTURAR, DE FORMA COORDENADA, AS VOCAÇÕES ECONÔMICAS REGIONAIS, PROMOVEDO A INTEGRAÇÃO ENTRE INFRAESTRUTURA LOGÍSTICA, BASE PRODUTIVA E OPORTUNIDADES DE INVESTIMENTO.

FEIRA SABOR & SOM

MÚSICA • GASTRONOMIA • ARTESANATO • TECNOLOGIA

09. MAIO. 2026

- ⌚ 18H00 - ABERTURA DAS BARRACAS
- ⌚ 18H30 - ESPAÇO CULTURA
- ⌚ 19H00 - SHOW COM EDILEUZA
- ⌚ 20H00 - SHOW COM DJ RALF
- ⌚ 21H00 - FORRÓ SANFONA DE PRATA

GOVERNADOR LACERDA DE AGUIAR



O DEPARTAMENTO ESTADUAL DE TRÂNSITO DO ESPÍRITO SANTO (DETRAN|ES) PROMOVE, NAS PRÓXIMAS QUARTA (29) E QUINTA-FEIRA (30), UM NOVO LEILÃO ELETRÔNICO DE VEÍCULOS CONSERVADOS. AO TODO, ESTÃO SENDO OFERTADOS 800 VEÍCULOS APTOS A VOLTAR À CIRCULAÇÃO, COM OPÇÕES QUE VARIAM DE MOTOCICLETAS, COM LANCES INICIAIS A PARTIR DE R\$ 400,00, A VEÍCULOS DE MAIOR PORTE, COMO UMA PICAPE S10, ANO 2013, COM VALOR INICIAL DE R\$ 22.000,00.



O GOVERNADOR DE MINAS GERAIS, MATEUS SIMÕES, PARTICIPOU DA ABERTURA DA SAFRA MINEIRA DE AÇÚCAR E ÁLCOOL 2026/2027, NESTA SEXTA-FEIRA (24/4), EM UBERABA, NO TRIÂNGULO MINEIRO. DURANTE O EVENTO, ORGANIZADO PELA COMPANHIA MINEIRA DE AÇÚCAR E ÁLCOOL (CMAA) E PELA ASSOCIAÇÃO DA INDÚSTRIA DA BIOENERGIA E DO AÇÚCAR DE MINAS GERAIS (SIAMIG), E QUE MARCA O INÍCIO DA PRODUÇÃO SUCROENERGÉTICA EM MINAS GERAIS, O GOVERNADOR APRESENTOU NOVIDADES PARA O SETOR DE CANA E AÇÚCAR DO ESTADO E PARA O DESENVOLVIMENTO ECONÔMICO E AMBIENTAL DE MINAS GERAIS, COMO A CONSTRUÇÃO DE UM GASODUTO, POR MEIO DA COMPANHIA DE GÁS DE MINAS GERAIS (GASMIG).

GRAFICA VIGILANTE
Fazendo o seu papel

Blocos de Nota, Cartões de Visita, Carimbos Convites de casamento, Adesivos, Panfletos Recibos, Imãs de Geladeira, e Muito Mais!

Atendimento de Segunda a Sábado!
VENHA FAZER SEU ORÇAMENTO.
Tel.: (27) 99943-6111



ATENDIMENTOS EM TODA REGIÃO: MANTENA, ECOPORANGA, ÁGUA BRANCA, ÁGUA DOCE DO NORTE, MANTENÓPOLIS, ETC.

Av. Jones dos Santos Neves, nº 214 - Barra de São Francisco - ES

CONSUMO DE GÁS NATURAL CRESCE NO BRASIL E IMPULSIONA RESULTADOS DA GASMIG

O consumo de gás natural no Brasil cresceu 3,8% em 2025, segundo dados divulgados pela Associação Brasileira das Empresas Distribuidoras de Gás Canalizado (Abegás). Esse aumento tem reflexo nos resultados da Companhia de Gás de Minas Gerais (Gasmig) que, no último ano, ampliou a sua infraestrutura e base de clientes.

Em 2025, a distribuidora mineira consolidou um dos seus ciclos mais expressivos de crescimento com 192 quilômetros de rede construídos, presença em 56 municípios e mais de 115 mil clientes ligados ao sistema de gás canalizado.

O levantamento da Abegás aponta o segmento residencial como um dos destaques nacionais, com crescimento de 8,8%, impulsionados pela expansão das redes de distribuição.

A Gasmig acompanhou esse movimento e no segmento residencial ultrapassou 108



mil clientes faturados em 2025, com crescimento de 5,7%, e o volume distribuído para esse segmento avançou 9,5% em relação a 2024, chegando a 13,2 milhões de metros cúbicos.

"Ao levar o gás canalizado a novos polos industriais e comerciais, entregamos novas alternativas energéticas para o setor produtivo mineiro se tornar mais competitivo. Cada nova conexão fortalece a nossa

rede de distribuição e impulsiona o desenvolvimento sustentável de Minas Gerais, elevando os indicadores nacionais", afirma o presidente da Gasmig, Carlos Camargo de Colón.

Interiorização e o papel de Minas Gerais

O principal responsável pela expansão da Gasmig em 2025 foi o Gasoduto Centro-Oeste, projeto que adicionou 107 quilômetros à malha da

companhia e concentrou R\$ 217 milhões dos R\$ 314 milhões investidos no período. Com isso, a rede total atingiu 1.963 quilômetros de extensão.

Esse avanço de infraestrutura ocorre em paralelo com a transição do setor industrial para o mercado livre de gás natural, modelo que permite a negociação direta com fornecedores. A Gasmig acompanha esse movimento, mantendo a distribuição para

esses clientes e investindo em soluções que atendam diferentes perfis de consumo. É nessa combinação entre expansão da infraestrutura e movimento do mercado que Minas Gerais se consolida como parte importante da democratização do gás canalizado.

Sobre a Gasmig

A Companhia de Gás de Minas Gerais é distribuidora de gás canalizado e atende clientes dos segmentos industrial, comercial, residencial, automotivo, cogeração/climatização e termelétrico, com o compromisso de promover o desenvolvimento sustentável em Minas Gerais.

Atualmente, a Gasmig está presente em 56 municípios em sete mesorregiões do estado: Metropolitana de BH, Sul e Sudoeste, Zona da Mata, Campo das Vertentes, Vale do Rio Doce, Oeste e Vale do Mucuri.

MONITORAMENTO TÉCNICO E VITÓRIAS ESTÃO ENTRE AS AÇÕES EXECUTADAS PARA RECUPERAÇÃO AMBIENTAL DO RIO PARAPEBA

A Secretaria de Estado de Meio Ambiente e Desenvolvimento Sustentável (Semad-MG) tem intensificado o acompanhamento das ações de recuperação ambiental do Rio Paraopeba, combinando monitoramento técnico contínuo com vitórias em campo realizadas pelas equipes do Sistema Estadual de Meio Ambiente (Sisema). As iniciativas seguem as diretrizes do Acordo Judicial de Reparação Integral (AJRI), firmado em fevereiro de 2021, com foco na restauração ambiental e na melhoria da qualidade de vida das populações atingidas.

As visitas técnicas às áreas impactadas permitem avaliar de perto a execução das ações, como intervenções intracalha, dragagem e recuperação de trechos já estabilizados, além de compreender a dinâmica do rio e os desafios operacionais envolvidos no processo de reparação. Esse trabalho em campo complementa o acompanhamento técnico realizado de forma permanente pelos órgãos ambientais.

De acordo com o subsecretário de Gestão Ambiental da Semad, Renato Brandão, o acompanhamento envolve diferentes frentes de atuação. "Acompanhamos todas as ações de reconformação da calha e reflorestamento. Também acompanhamos a dragagem, que já abarcou três quilômetros, com previsão de chegar até os seis quilômetros em outubro do ano de 2027 conforme Cronograma Geral Integrado (CGI) do rio Paraopeba", destacou.

As ações integram o Plano de Reparação Socioambiental (PRSA), que orienta tecnicamente a recuperação da bacia, contemplando medidas de remediação, restauração e monitoramento dos impactos.

O acompanhamento ocorre de forma contínua, envolvendo auditoria independente, análise técnica dos órgãos ambientais e validação pelos compromitentes. Esse fluxo garante que cada plano ou programa executado passe por avaliação criteriosa antes de sua aprovação ou readequação.

Entre os avanços já

registrados, destacam-se as ações de recuperação ambiental em áreas diretamente impactadas. Na bacia do ribeirão Ferro-Carvão, por exemplo, um dado importante é o avanço no manejo de rejeitos, com a remoção de 100% do total de 12,2 milhões de metros cúbicos.

O monitoramento ambiental é uma das principais frentes desse acompanhamento. Programas específicos avaliam continuamente a qualidade da água, dos sedimentos e dos ecossistemas aquáticos, com redes que incluem dezenas de pontos de coleta e estações telemétricas que transmitem dados em tempo real. Essas informações subsidiam decisões técnicas e permitem identificar tendências e a necessidade de ajustes nas ações implementadas.

Além disso, o Plano de Reparação contempla dezenas de programas e projetos voltados à recuperação da

biodiversidade, controle de processos erosivos, reconstituição de cursos d'água e monitoramento hidrológico. Parte dessas iniciativas já está em execução, garantindo maior agilidade na resposta aos impactos.

Para o secretário de Estado da Semad-MG, Lyssandro Norton, o acompanhamento permanente, tanto técnico quanto em campo, é essencial para garantir resultados efetivos. "Com as ações reparatórias, nós ganhamos velocidade na retomada da qualidade de vida nas margens do Paraopeba. É um trabalho conjunto, que exige união do poder público e compromisso de quem executa", destacou.

Segundo ele, a expectativa é de avanço contínuo nas ações de reparação. "A Semad não descansará até

que seja plenamente restaurado o meio ambiente do Rio Paraopeba", afirmou.

Em 2026, no âmbito do acompanhamento das ações de recuperação da Bacia do Ribeirão Ferro-Carvão, destaca-se a aprovação do Projeto Executivo do Remanso 3 – Setor 1. Com essa aprovação, foram liberados 36 hectares de área total para recuperação ambiental, dos quais 32,34 hectares são destinados ao restauro florestal, além da recuperação de 2,31 quilômetros de calhas de cursos d'água.

A previsão é de continuidade das ações com monitoramento permanente e revisões periódicas, garantindo a adaptação das estratégias e a efetividade da recuperação ambiental ao longo do tempo.



ROTAS TURÍSTICAS E EXPERIÊNCIAS CULTURAIS SÃO LANÇADAS DURANTE A MTM E AMPLIAM META DE 2026

O Governo de Minas, por meio da Secretaria de Estado de Cultura e Turismo (Secult-MG), em parceria com o Sebrae Minas, realizou, entre os dias 23 e 24/4, uma série de lançamentos estratégicos durante o Minas Travel Market (MTM), em Belo Horizonte, reforçando a diversificação da oferta turística e a valorização dos territórios mineiros.

As ações integram o programa Minas Essencial e fazem parte da estratégia do Governo de Minas de fortalecer o turismo como vetor de desenvolvimento econômico, ampliando a visibilidade dos destinos, estruturando novos produtos e promovendo experiências autênticas que conectam território, cultura e mercado.

Ao todo são cinco novos roteiros: Vale Além do Aço, Rota Caminho de Nossa Senhora da Lapa (Vazante), Rota Turística Geoparque de Uberaba, Rotas Natureza e Aventura nas Grutas e Rota Azeites no Sul de Minas.

Com esses novos lançamentos, o Governo de Minas alcança a meta de 16 rotas previstas para 2026 e



amplia o objetivo para 22 rotas no mesmo ano. "O que estamos apresentando aqui é resultado de uma política estruturada de diversificação da oferta turística em Minas Gerais. Isso significa mais oportunidades para os territórios, mais geração de renda e um turismo cada vez mais conectado com a identidade e a vocação de cada região do estado", celebra o secretário de Estado de Cultura e Turismo, Leônidas Oliveira. "Esse resultado só possível graças à atuação do Governo do Estado e ao atendimento do Sebrae Minas, por meio do Check-in Turismo, que estruturou destinos, fortalecendo o trade

turístico e as governanças locais. Avançamos na criação de experiências para atender melhor nossos visitantes", acrescenta o presidente do Conselho Deliberativo do Sebrae Minas, Marcelo de Souza e Silva.

Vale Além do Aço

Entre os principais destaques do dia 23/4 está o lançamento do conjunto Vale Além do Aço, que apresenta três novos roteiros turísticos na região: Ipatinga Rural, Vale dos Tropeiros e Serra dos Cocais. As iniciativas conectam natureza, história, gastronomia e experiências imersivas em uma das regiões mais dinâmicas do estado.

Caminho de Nossa Senhora da Lapa

Outro lançamento de destaque é o Caminho de Nossa Senhora da Lapa, em Vazante, um percurso de 23 quilômetros voltado a peregrinos e ciclistas. O trajeto passa por estradas rurais e pontos de acolhimento comunitário, oferecendo uma experiência que integra fé, tradição e hospitalidade mineira.

Geoparque de Uberaba

A Rota Turística Geoparque de Uberaba destaca um território que integra ciência, história e espiritualidade. O roteiro articula três grandes pilares: a paleontologia, com destaque para fósseis de dinossauros; o agronegócio,

com a tradição do gado zebu; e a religiosidade, marcada pela presença de Chico Xavier.

Natureza, aventura e sabores

A Rota Natureza e Aventura nas Grutas, no entorno de Belo Horizonte, valoriza o patrimônio natural do Circuito das Grutas. O roteiro reúne experiências como trekking, mountain bike, rapel e caminhadas ecológicas.

Já a Rota Azeites no Sul de Minas, no Circuito Caminhos da Mantiqueira, posiciona a região como um dos principais polos brasileiros de olivicultura de alta qualidade. A experiência combina gastronomia, produção artesanal e turismo rural.

Rota dos Quilombos de Paracatu

Com destaque para o Quilombo São Domingos, território com mais de dois séculos de história, a experiência valoriza o protagonismo das comunidades quilombolas, especialmente das mulheres, e integra cultura, memória e gastronomia, com vivências ligadas às tradições locais.

GOVERNO DE MINAS ANUNCIA R\$ 350 MILHÕES PARA GASODUTO NO TRIÂNGULO MINEIRO NA ABERTURA DA SAFRA DE MINEIRA DE AÇÚCAR E ÁLCOOL 2026/2027

O governador de Minas Gerais, Mateus Simões, participou da Abertura da Safra Mineira de Açúcar e Alcool 2026/2027, nesta sexta-feira (24/4), em Uberaba, no Triângulo Mineiro.

Durante o evento, organizado pela Companhia Mineira de Açúcar e Alcool (CMAA) e pela Associação da Indústria da Bioenergia e do Açúcar de Minas Gerais (Siamig), e que marca o início da produção sucroenergética em Minas Gerais, o governador apresentou novidades para o setor de cana e açúcar do estado e para o desenvolvimento econômico e ambiental de Minas Gerais, como a construção de um gasoduto, por meio da Companhia de Gás de Minas Gerais (Gasmig).

"Serão destinados R\$ 350 milhões para a formação do gasoduto circuito fechado de biogás entre as empresas produtoras de cana de açúcar de Minas Gerais,

para abastecer as cidades de Uberaba e Uberlândia", anunciou Mateus Simões..

Ainda durante o evento, o governador assinou o projeto de lei, de autoria do Governo de Minas, que autoriza o Poder Executivo a monetizar créditos acumulados de Imposto sobre Circularização de Mercadorias e Serviços (ICMS) para investimentos em bioenergia e na melhoria da infraestrutura viária do estado.

A proposta, que foi construída em parceria com a Siamig, será encaminhada para a Assembleia Legislativa de Minas Gerais (ALMG) para apreciação e votação. "Com a assinatura, o projeto de lei será encaminhado neste momento pelo sistema eletrônico para a Assembleia, e peço aos nossos deputados que possam se empenhar ao máximo para dar velocidade à tramitação", afirmou Simões.

Setor sucroenergético

Minas Gerais é o segundo maior produtor de cana-de-açúcar do Brasil e representa mais de 11% da produção nacional. A principal região produtora do estado é o Triângulo Mineiro, com 68% da produção estadual. De acordo com a Siamig, na safra 2025/26, a moagem de cana-de-açúcar em Minas Gerais atingiu 74 milhões de toneladas, a produção de açúcar totalizou 5,39 milhões de toneladas, e a fabricação total de etanol chegou a 2,67 bilhões de litros.

Em 2026, até o momento, Minas Gerais soma US\$ 240,1 milhões e 650,6 mil toneladas em exportação,

com participação de aproximadamente 10,3% do valor e 10,5% do volume nacional. O setor sucroenergético é uma das mais importantes cadeias produtivas do agronegócio de Minas Gerais, destacando-se na produção de etanol, açúcar e bioeletricidade, contribuindo para a matriz energética renovável do país.

"Pelos projeções, nós vamos bater um novo recorde este ano. Ano passado a gente esmagou 74 milhões de toneladas e essa possibilidade de chegar perto de 80 milhões de toneladas faz com que

Minas continue como o segundo maior produtor de cana do Brasil", disse o governador de Minas Gerais.

"Em dez anos, nós multiplicamos, aumentamos 40% da área plantada, mas nós mais do que dobramos a produção total de etanol e açúcar. Nós estamos falando de mais genética, de melhor uso da água, de melhor uso da terra, de aplicação de tecnologia, o que a gente tem hoje em Minas Gerais é a ponta da produção no Brasil", complementou Mateus Simões.



GOVERNO DE MINAS VISTORIA ESCOLA ESTADUAL RECÉM-REFORMADA EM ÁGUA COMPRIDA

O governador Mateus Simões vistoriou, nesta sexta-feira (24/4), a Escola Estadual José Acácio da Silva, em Água Comprida, no Triângulo Mineiro. A unidade passou por obras recém-concluídas de reforma e ampliação de espaços, por meio do programa Mãos à Obra na Escola, da Secretaria de Estado de Educação (SEE/MG), com um investimento de aproximadamente R\$ 890 mil, que vem promovendo melhorias estruturais em diversas instituições de ensino em todo o estado. Entre as mudanças na escola, que atualmente atende 181 estudantes, sendo 114 dos anos finais do ensino fundamental e 67 do ensino médio, estão a ampliação da biblioteca, a criação de uma sala de recursos e uma sala multiuso, além da construção de rampa de acessibilidade, garantindo mais inclusão e melhores condições de aprendizagem. “Feliz por estar aqui, em Água Comprida,



vistoriando as obras realizadas na única escola do município. Esses investimentos fazem toda a diferença, porque garantem que os alunos vão ter onde estudar com dignidade e tranquilidade”, destacou Mateus Simões.

Também foi realizada a reforma geral da escola, contemplando pintura, reestruturação do refeitório e dos banheiros, além da construção de entradas separadas para as redes estadual e municipal, que utilizam o mesmo prédio, promovendo mais organização e segurança.

Outras três obras já estão licitadas para a unidade, incluindo a reforma da quadra. Para as novas

intervenções, serão destinados cerca de R\$ 540 mil, totalizando mais de R\$ 1,4 bilhão em investimentos.

O Mãos à Obra na Escola já beneficiou mais de 2,4 mil instituições de ensino de Minas Gerais – quase 85% das unidades da rede estadual – com reformas, ampliações e melhorias estruturais, com investimento total superior a R\$ 1,6 bilhão.

Destaques na escola

Além dos avanços estruturais, a Escola Estadual José Acácio da Silva também se destaca por iniciativas pedagógicas inovadoras, como o Prêmio Transformação, pelo qual a unidade desenvolveu o

projeto “Além Muros”, que proporcionou experiências inéditas aos alunos do ensino médio.

Em 2025, os estudantes participaram de uma visita ao Museu do Ipiranga, em São Paulo (SP), seguida de um passeio à praia, uma grande oportunidade para muitos deles conhecerem novos locais e culturas.

Governo Presente

A vistoria do governador de Minas à escola em Água Comprida está inserida no programa de transferência da capital do estado para Uberaba, também no Triângulo Mineiro, dentro da iniciativa Governo Presente.

As transferências

provisórias da capital se repetem por 19 cidades até junho, numa ação que busca reconhecer a importância e valorizar cada uma das regiões mineiras, além de possibilitar ao chefe do Executivo estadual conhecer ainda mais de perto as demandas dos moradores locais, incluindo os municípios ao redor de cada capital provisória.

Com isso, o Governo de Minas pretende destacar o papel estratégico desempenhado pelos municípios mineiros no fortalecimento das políticas públicas, na descentralização administrativa e na promoção do desenvolvimento regional.

A iniciativa reforça a importância de aproximar a administração pública estadual das diversas regiões de Minas Gerais, estimulando o diálogo federativo, a articulação institucional e a presença do Estado em cada território.

MUTIRÃO JOVEM APRENDIZ REÚNE MILHARES DE OPORTUNIDADES DE TRABALHO EM BELO HORIZONTE

“Essa iniciativa é muito importante, porque dá oportunidade para jovens que, como eu, querem conquistar o primeiro emprego e ajudar em casa, mas encontram dificuldades. Eu soube do mutirão pelo site do governo, me interessei e fiz questão de vir, porque acredito que ações como essa fazem a diferença na vida de quem está começando”, afirmou Ester Gabriela, 15 anos, moradora de Contagem, Região Metropolitana de Belo Horizonte (RMBH). A ação, realizada pela Secretaria de Estado de Desenvolvimento Social (Sedese), reuniu adolescentes e jovens, com idades entre 14 e 24 anos, no estacionamento do Minas Shopping, na região Nordeste da capital, em busca da primeira oportunidade no mercado de trabalho.

O evento gratuito contou com a participação de empresas, instituições parceiras e organizações da sociedade civil que atuam com programas de aprendizagem. Ao longo do dia, foram ofertadas mais de 5 mil vagas

de emprego, estágio e jovem aprendiz, além de orientação, palestras e encaminhamentos.

Inclusão produtiva

Para o governador Mateus Simões, o evento reforça o compromisso do Governo de Minas com a geração de oportunidades e a inserção produtiva da juventude.

“Minas Gerais vem avançando na geração de empregos, na criação de oportunidades, e ações como o Mutirão Jovem Aprendiz mostram como esse crescimento pode chegar a quem mais precisa. Estamos falando de dar aos adolescentes e jovens a chance do primeiro emprego, da qualificação e de um futuro com mais autonomia”, afirmou o governador Mateus Simões.

“O Mutirão Jovem Aprendiz mostra, na prática, o compromisso do Governo de Minas com a juventude. Estamos criando caminhos para que esses adolescentes e jovens tenham acesso ao primeiro emprego, à qualificação e a um futuro com mais oportunidades”, destacou o secretário de

Estado interino de Desenvolvimento Social, Ricardo Alves.

A iniciativa integra o conjunto de políticas públicas do Governo de Minas voltadas à inclusão produtiva e ao desenvolvimento social. Desde 2019, o estado já ultrapassou a marca de 1 milhão de empregos formais gerados e mais de R\$ 500 bilhões em investimentos atraídos, consolidando um ambiente favorável à geração de oportunidades.

Porta de entrada para o mercado de trabalho

O evento também contou com um estande do programa Evolução Jovem, que oferece vagas com carteira assinada para estudantes da rede pública, permitindo a conciliação entre estudo e experiência profissional.

“Eu vim trazer minhas filhas hoje pra essa ação que eu achei muito interessante. A gente sabe da dificuldade de conseguir uma oportunidade, principalmente para quem está começando. Essa ação do Governo de Minas é muito importante, porque

incentiva os jovens e aproxima quem precisa trabalhar das vagas disponíveis. Estamos na expectativa de sair daqui com uma oportunidade para as duas”, contou Cláudia Rodrigues, mãe de duas participantes do mutirão.

A ação teve apoio de instituições como Câmara de Dirigentes Lojistas de Belo Horizonte (CDL/BH), Instituto Brasileiro de Desenvolvimento e Educação (ISBET), Centro de Integração Empresa-Escola de Minas Gerais (CIEEMG), Rede Cidadã, Associação Profissionalizante do Menor (ASSPROM) e Cruz Vermelha, entre outras, além do Ministério do Trabalho e Emprego (MTE) e do Fórum de Enfrentamento e Combate

ao Trabalho Infantil e Profissionalização do Adolescente Trabalhador de Minas Gerais (Fectipa/MG).

Minas de oportunidades
O Governo de Minas segue investindo em políticas públicas para ampliar o acesso ao trabalho e à qualificação profissional. Entre as iniciativas estão o Minas Forma, da Sedese, com oferta de cursos gratuitos em diversas áreas, em mais de cem municípios; o Trajeto Moda, que promove capacitação e geração de renda para mulheres em situação de vulnerabilidade; o Trilhas de Futuro, da Secretaria de Estado de Educação (SEE-MG), um dos maiores programas de formação técnica do país, com milhares de estudantes já formados em todo o estado.



GOVERNO DE MINAS PARTICIPA DA ABERTURA DA 91ª EXPOZEBU, EM UBERABA

O governador Mateus Simões participou, na manhã deste sábado (25/4), da abertura da 91ª edição da tradicional ExpoZebu, em Uberaba, no Triângulo Mineiro. Organizada pela Associação Brasileira dos Criadores de Zebu (ABCZ), a feira é considerada a maior de gado Zebu do mundo. O evento impulsiona a produção e reprodução genética do gado e a tecnologia no setor, além de movimentar a economia em Minas e, principalmente, na região do Triângulo Mineiro.

Além do governador Mateus Simões, a solenidade de abertura da ExpoZebu 2026 reuniu diversas autoridades, como o ex-governador de Minas Gerais, Romeu Zema, o ex-governador de Goiás, Ronaldo Caiado, o presidente da Associação Brasileira dos Criadores de Zebu, Arnaldo Manuel de Souza Machado Borges, o secretário de Estado de Agricultura, Pecuária e Abastecimento, Thales Fernandes, entre outros.

Durante a cerimônia, Simões reforçou aos presentes o compromisso do Estado para manter o agro como motor da economia mineira.

“Minas Gerais é hoje um dos principais polos da pecuária bovina no país e isso é resultado de um trabalho integrado dos produtores com grandes times, como a Seapa, Emater, Epamig e IMA. Tudo isso para que regiões como essa do Triângulo possam se destacar não só pelo estado, mas por todo o mundo, levando o que temos de



melhor que é agropecuária”, destacou o governador Mateus Simões.

Atualmente, ocupando a 4ª posição no ranking nacional, Minas Gerais possui um rebanho estimado em cerca de 23 milhões de cabeças. Já o Triângulo Mineiro se destaca como a principal região produtora do estado, sendo o município de Uberaba conhecido como a “capital mundial do gado zebu”, referência em melhoramento genético de raças zebuínas.

“É uma honra poder mostrar a todos a força do Zebu, a força da nossa genética. Estamos na capital mundial, porque o gado Zebu representa hoje, pelo melhoramento ocorrido, o que a gente tem de possibilidade de expansão para mercados como a Índia e a África. O prazer de expor Zebu a cada ano é renovar a nossa condição de entregar a melhor genética, além da possibilidade de ir, fazer e encontrar os grandes players desse mercado, colocando o Brasil, Minas Gerais e

Uberaba como o centro disso”, enfatizou Simões.

ExpoZebu 2026

A 91ª edição da ExpoZebu acontece entre os dias 25/04 e 03/05, com o tema: “Global – porque é feita por todos”. A feira visa destacar a dimensão internacional da genética zebuína e o protagonismo dos pecuaristas brasileiros na consolidação de novos mercados.

A programação inclui julgamentos de animais, concurso leiteiro, leilões e shoppings de animais, área comercial, reuniões técnicas, rodadas de negócios internacionais, encontros da ABCZ Jovem e ABCZ Mulher, programas do Museu do Zebu, homenagens do Mérito ABCZ e grandes shows

O Governo de Minas marca presença na ExpoZebu com um estande institucional integrado, reunindo a Secretaria de Estado de Agricultura Pecuária e Abastecimento (Seapa), Emater-MG, Epamig e Instituto Mineiro de

Agropecuária (IMA).

O estande conta com atendimento técnico, difusão de tecnologias e apoio direto aos produtores. A atuação das vinculadas inclui desde orientação técnica e organização da agricultura familiar até demonstrações de tecnologias e pesquisas aplicadas ao campo, fortalecendo a produção regional. A Epamig também realiza o leilão de gado GIR. A ExpoZebu consolida Minas como protagonista no cenário agropecuário internacional, atraindo investidores, visitantes e profissionais de diversos países, além de gerar impactos significativos em toda a cadeia produtiva. O evento reforça o papel das festas e exposições como plataformas estratégicas de promoção territorial, capazes de integrar negócios, cultura, gastronomia e turismo.

Entregas para Uberaba

Ainda na solenidade de abertura da tradicional ExpoZebu, o governador Mateus Simões entregou para a prefeita de Uberaba, Elisa

Araújo, três máquinas agrícolas para o município: uma pá carregadeira freio seco, no valor de R\$ 342 mil; uma retroescavadeira, de R\$ 320 mil; e uma motoniveladora, de R\$ 615 mil;

Governo Presente

A presença do governador de Minas na ExpoZebu 2026 está inserida na programação de transferência da capital do estado para Uberaba, no Triângulo Mineiro, dentro da iniciativa Governo Presente.

As transferências provisórias da capital se repetem por 19 cidades até junho, numa ação que busca reconhecer a importância e valorizar cada uma das regiões mineiras, além de possibilitar ao chefe do Executivo estadual conhecer ainda mais de perto as demandas dos moradores locais, incluindo os municípios ao redor de cada capital provisória.

Com isso, o Governo de Minas pretende destacar o papel estratégico desempenhado pelos municípios mineiros no fortalecimento das políticas públicas, na descentralização administrativa e na promoção do desenvolvimento regional.

A iniciativa reforça a importância de aproximar a administração pública estadual das diversas regiões de Minas Gerais, estimulando o diálogo federativo, a articulação institucional e a presença do Estado em cada território.

GOVERNO DE MINAS ANUNCIA MAIS DE R\$ 300 MILHÕES EM OBRAS DE INFRAESTRUTURA RODOVIÁRIA PARA MUNICÍPIOS DO TRIÂNGULO MINEIRO

O governador Mateus Simões anunciou, na tarde deste sábado (25/4), investimentos superiores a R\$ 300 milhões em 16 obras rodoviárias, no Triângulo Mineiro. O anúncio ocorreu logo após reunião com autoridades municipais, na Praça de Serviços do Governo Presente, em Uberaba, capital provisória do estado, até este domingo (26/4).

“Gostaria de começar anunciando o que ficou definido, em termos de cronograma, para ordem de serviços ainda em 2026: recuperação da ponte Delta a Igarapava; terceiras faixas da AMG-2545,

acesso à Veríssimo; recuperação de asfalto em estradas de municípios como Itapajipe, Frutal, Planura e Pirajuba; além da liberação de recursos para obras em Conceição das Alagoas a Campo Florido”, anunciou o governador.

Investimentos para 2027 e 2028

“São 16 obras ao final, entendendo a prioridade de cada uma, analisando qual é a mais importante em cada momento, negociando com prefeitos e deputados para que a gente possa atender a todos e, principalmente, à população dessas regiões”, explicou Simões.

Para 2027, estão previstas

obras como o contorno viário de Ibiá, o trevo de Tapira, na BR-146, obras na MG-426 e MG-493, em Iturama. Ainda para Iturama, também estão previstas intervenções próximas ao presídio da cidade, além de obras em pontes da MG-428, que possuem limitação de carga.

“Já para 2028, o início da obra mais esperada da região, que é a intervenção de Medeiros - Pratinha, estimada em R\$ 170 milhões”, concluiu o governador.

Praça de Serviços

O governador Mateus Simões aproveitou as

agendas deste sábado (25/4) em Uberaba e também esteve na Praça de Serviços do Governo Presente. Por lá, ele conferiu de perto a prestação de serviços como emissão da nova Carteira Nacional de Identidade (CNI), castração de cães e gatos, regularização de serviços da Cemig e Copasa, além de dar um

passeio pela feira dos produtores da Emater-MG. A ação, realizada na Praça Nossa Senhora da Abadia, em Uberaba, ocorre também neste domingo (26/4), de 9h às 16h, e a população uberabense poderá contar, mais uma vez, com os serviços prestados por diversos órgãos do estado bem de perto.



DETRAN|ES JÁ LOCALIZOU 50 VEÍCULOS CLONADOS POR MEIO DO CERCO INTELIGENTE

O combate à criminalidade no trânsito capixaba tem um reforço tecnológico decisivo. O Departamento Estadual de Trânsito do Espírito Santo (Detran|ES) alcançou a marca de 50 veículos localizados com indicativo de clonagem desde o início do monitoramento especializado, em setembro de 2023. Somente neste ano, cinco veículos já foram interceptados, incluindo

uma motocicleta localizada na última sexta-feira (20), em Cachoeiro de Itapemirim.

A estratégia utiliza a inteligência de dados e as câmeras do Cerco Inteligente espalhadas por todo o estado para cruzar informações e identificar irregularidades em tempo real.

Como funciona o monitoramento

O processo começa com a denúncia do cidadão. Após a inserção da restrição no sistema, a Coordenação de

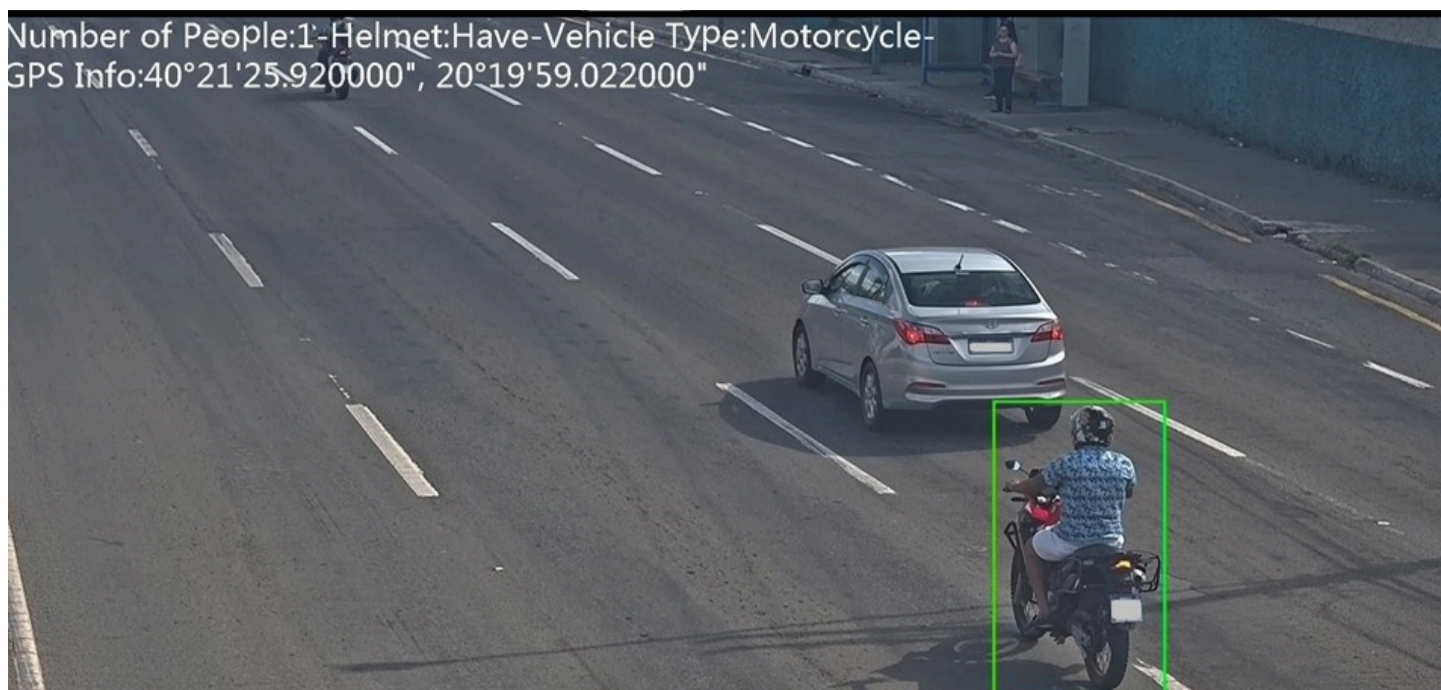

Monitoramento Eletrônico assume o caso:

1. Acompanhamento: A placa é monitorada pelas câmeras do Cerco Inteligente.

2. Análise: A equipe verifica se as características do veículo que circula (cor, modelo, acessórios) coincidem com as do original.

3. Ação: Confirmada a fraude, as forças de segurança são acionadas para a abordagem e apreensão.

"Com o Cerco Inteligente, a localização dos clones,

algo que sempre foi um problema de difícil solução, está acontecendo de modo muito mais rápido. Temos registros de casos resolvidos em menos de 24 horas", destaca Givaldo Vieira, diretor geral do Detran|ES.

O diretor complementa, "a retirada desses veículos de circulação interrompe um ciclo de transtornos para o proprietário legítimo, que muitas vezes é surpreendido por multas de infrações que não cometeu. Além disso, a ação permite

que veículos roubados ou furtados, que foram "maquiados" como clones, sejam recuperados e devolvidos aos seus donos reais. É muito mais proteção ao cidadão", disse.

Suspeita de clonagem? Saiba o que fazer

Se você recebeu uma multa em um local por onde não passou, siga os passos para incluir o indicativo de clonagem no sistema:

· Boletim de Ocorrência: Registre o caso na Polícia Civil.

· Vistoria: Leve o veículo a

uma Empresa Credenciada de Vistoria (ECV).

· Protocolo: Acesse o serviço "Indicativo de Clonagem" no portal do Detran|ES ou agende atendimento presencial em uma Ciretran ou PAV.

Atenção: A inclusão do indicativo não cancela multas automaticamente. É necessário apresentar recurso junto aos órgãos atuadores para análise de cada caso.

Além da clonagem

O monitoramento do Detran|ES via Cerco Inteligente também é utilizado estrategicamente para identificar o transporte escolar clandestino, fiscalizar veículos a gás (GNV) sem inspeção obrigatória e planejar blitzes inteligentes baseadas em dados reais de circulação.

Informações à imprensa

Assessoria de Comunicação do Detran|ES

DETRAN|ES REALIZA LEILÃO ELETRÔNICO COM 800 VEÍCULOS CONSERVADOS NA PRÓXIMA SEMANA

O Departamento Estadual de Trânsito do Espírito Santo (Detran|ES) promove, nas próximas quarta (29) e quinta-feira (30), um novo leilão eletrônico de veículos conservados. Ao todo, estão sendo ofertados 800 veículos aptos a voltar à circulação, com opções que variam de motocicletas, com lances iniciais a partir de R\$ 400,00, a veículos de maior porte, como uma picape S10, ano 2013, com valor inicial de R\$ 22.000,00.

O edital 02/2026 com todas as informações e o site do portal eletrônico estão publicados no site do Órgão

Todo o processo de oferta de lances ocorre exclusivamente de forma on-line, por meio do portal www.gestaodeleiloes.com.br. No site, já é possível visualizar as fotos dos veículos e registrar lances antecipados.

Apesar das fotos disponíveis, a Autarquia

recomenda que os arrematantes realizem a vistoria presencial dos bens antes do fechamento do negócio. As visitas podem ser feitas nos dias úteis previstos no edital, no Pátio Central do Detran|ES, localizado na Rua A, s/n, Campinho da Serra I, na Serra. Para isso, é necessário realizar o agendamento prévio exclusivamente pelo e-mail: contato@gestaodeleiloes.com.br.

Os veículos disponíveis para leilão foram removidos ou apreendidos em fiscalizações de trânsito. Após o prazo legal sem que os proprietários originais reivindicassem os bens, conforme previsto no Código de Trânsito Brasileiro (CTB), os veículos são destinados ao leilão público.

Alerta sobre leilões falsos

Tedo em vista a ocorrência de golpes de falsos leilões já registrados utilizando o

nome do Órgão, o Detran|ES destaca que todos os leilões que realiza são eletrônicos e devem ser consultados exclusivamente no site oficial, na área de Editais de leilão de veículos.

O Departamento orienta que o cidadão que tiver interesse em adquirir um veículo dessa forma aguarde a abertura do edital, que é amplamente

divulgado, devendo acessar www.detran.es.gov.br e agendar uma vistoria no veículo que possa estar interessado. Além disso, o Órgão acrescenta que a vistoria de veículos leiloados pelo Detran|ES somente é realizada no Pátio Central do Detran|ES, localizado no município da Serra.

A Autarquia aconselha que as pessoas desconfiem e denunciem facilidades, por

meio do Disque-Denúncia 181, ou via Ouvidoria-Geral do Estado, por meio do telefone 0800 022 11 17 ou pelo e-mail ouvidoria@es.gov.br.

Informações à Imprensa:

Assessoria de Comunicação do Detran|ES

Zu Coelho / Fabricia Borges / Leonardo Quarto



FERRAÇO ANUNCIA PARKLOG SUL CAPIXABA PARA IMPULSIONAR DESENVOLVIMENTO LOGÍSTICO E INDUSTRIAL DA REGIÃO

O governador do Estado, Ricardo Ferraço, anunciou, nesta quinta-feira (23), em Cachoeiro de Itapemirim, a criação do ParkLog Sul Capixaba — um ecossistema integrado de logística, energia e indústria que visa organizar e potencializar os ativos estratégicos da região sul do Espírito Santo.

O projeto está em fase de estudo e planejamento e tem como objetivo estruturar, de forma coordenada, as vocações econômicas regionais, promovendo a integração entre infraestrutura logística, base produtiva e oportunidades de investimento.

“O ParkLog Sul Capixaba já nasce com planejamento estruturado e visão de futuro. Nosso objetivo é identificar os potenciais da região e potencializá-los ainda mais, organizando esses ativos em um ecossistema integrado de logística, indústria e energia. Temos ativos estratégicos importantes, como o Porto de Ubu, em Anchieta, que pode avançar para além da operação atual, ampliando sua capacidade para cargas gerais”, afirmou o governador.

Ferraço prosseguiu: “Estamos dialogando com a Samarco para viabilizar essa ampliação, inclusive para atender a cadeia de rochas ornamentais, que hoje precisa escoar sua produção por outros estados, mesmo tendo infraestrutura próxima. Também contamos com o avanço do Porto Central, em Presidente Kennedy, que segue em desenvolvimento, além da modernização do Aeroporto de Cachoeiro,



que passa a integrar esse sistema logístico regional.” O ParkLog Sul Capixaba se apoia em um conjunto robusto de ativos logísticos e econômicos. A região conta com acesso a cerca de 70% do Produto Interno Bruto (PIB) brasileiro em um raio de até 1.200 quilômetros, além de concentrar aproximadamente 94,6% das exportações nacionais de rochas ornamentais, um dos principais setores da economia capixaba.

Outro diferencial estratégico é a infraestrutura portuária. O Porto Central, em Presidente Kennedy, é um complexo industrial portuário multipropósito em implantação, com profundidade de até 25 metros, capacidade para receber os maiores navios do mundo e previsão de movimentação de até 233 milhões de toneladas por ano em sua plena operação. Já o Porto de Ubu, em Anchieta, possui capacidade instalada de cerca de 33 milhões de toneladas anuais e potencial de expansão em uma ampla retroárea industrial.

“Somam-se a isso investimentos

estruturantes, como a Ferrovia EF-118, que vai conectar o Sul capixaba à malha ferroviária nacional, a duplicação da BR-101, já em estágio avançado na região, e a futura modernização da BR-262, que contará com R\$ 2 bilhões garantidos pelo Governo do Estado”, acrescentou Ferraço.

A logística regional também será fortalecida pela integração com a Ferrovia EF-118, projeto com mais de 570 quilômetros de extensão e investimento estimado em R\$ 6,5 bilhões, que permitirá a conexão do Sul capixaba à malha ferroviária nacional, reduzindo custos logísticos e ampliando a competitividade das exportações.

No modal rodoviário, a duplicação da BR-101 avança no Sul do Estado, enquanto a BR-262 terá novo processo de concessão, com previsão de investimentos significativos. No transporte aéreo, o Aeroporto de Cachoeiro de Itapemirim passou por modernização, com pista reestruturada, balizamento noturno e capacidade para receber voos comerciais de

passageiros e cargas, consolidando-se como parte do eixo logístico regional.

Além da infraestrutura, o ParkLog Sul Capixaba incorpora um conjunto de impulsores estratégicos, incluindo o desenvolvimento de energia renovável — com potencial eólico offshore estimado em cerca de 1.920 MW —, a ampliação da base industrial e logística, a criação de zonas de processamento de exportação (ZPE) e o estímulo à inovação, com previsão de centros tecnológicos voltados à logística e à indústria.

A proposta também prevê o fortalecimento da qualificação profissional, a ampliação de serviços associados ao comércio exterior e o estímulo ao turismo de negócios, consolidando a região como um ambiente competitivo e preparado para novos ciclos de desenvolvimento.

Inspirado no modelo já em implementação no norte do Estado, o ParkLog Espírito Santo busca integrar diferentes modais de transporte e cadeias produtivas em uma estratégia de longo prazo,

posicionando o Espírito Santo como um dos principais hubs logísticos do Brasil.

“Com esse conjunto de investimentos, o ParkLog surge como uma parceria público-privada essencial para dar escala, integração e competitividade a toda essa infraestrutura. Estamos organizando o território para transformar o sul do Espírito Santo em um hub logístico e industrial, gerando desenvolvimento, emprego e renda para os capixabas”, destacou o governador.

A organização do ParkLog Sul Capixaba tem a participação das seguintes instituições: Instituto Capixaba do Transporte e Logística (ICTL), Federação das Empresas de Transportes do Espírito Santo (Fetransportes), Porto Central, Samarco e ES em Ação.

“Estamos estruturando o ParkLog Sul Capixaba com uma visão integrada e orientada para resultados concretos. A proposta é transformar os ativos já existentes em um ambiente coordenado, capaz de atrair investimentos, gerar oportunidades e aumentar a competitividade da região. Esse é um projeto que conecta planejamento, infraestrutura e desenvolvimento econômico, criando as bases para um novo ciclo de crescimento sustentável no sul do Estado”, acrescentou o secretário de Estado de Desenvolvimento, Rogério Salume.

Informações à Imprensa: Assessoria de Comunicação do Governo

PESCADORES ARTESANAIS DO ESPÍRITO SANTO PODEM SOLICITAR VISTORIA PÚBLICA DE EMBARCAÇÕES

Pescadores artesanais e proprietários de embarcações de pesca do Espírito Santo têm até o dia 08 de maio para solicitar a vistoria pública de seus barcos. O serviço é oferecido pelo Programa Nacional de Regularização de Embarcações de Pesca (Propesc), vinculado ao Ministério da Pesca e Aquicultura (MPA), sem custo para o solicitante.

Neste ano, o serviço ganha um reforço importante no Estado: o Instituto Capixaba de Pesquisa, Assistência Técnica e Extensão Rural (Incaper) passou a integrar o rol de instituições credenciadas pelo MPA. Engenheiros de pesca do Instituto estão habilitados a atuar em todos os municípios capixabas, ampliando o alcance da iniciativa e facilitando o acesso dos

pescadores à regularização das embarcações por meio da vistoria pública, o que elimina custos com a contratação de vistorias privadas.

Os pedidos de vistoria devem ser feitos exclusivamente pela internet, por meio de formulário disponível no site do Ministério da Pesca e Aquicultura. Após o envio da solicitação, os interessados devem aguardar o

agendamento da inspeção.

O Propesc tem como objetivo promover a regularização da frota pesqueira nacional, contribuindo para o ordenamento da atividade e o fortalecimento do setor.

Informações à Imprensa: Coordenação de Comunicação e Marketing do Incaper



AGRICULTORES DO NORTE PROJETAM GANHOS COM O ARRANJOS PRODUTIVOS

Um “novo tempo” na vida do homem do campo no norte capixaba. Essa é a avaliação de Aldevar Marcondes, o “Pirão”, sobre o impacto do projeto Arranjos Produtivos, desenvolvido pela Assembleia Legislativa (Ales), para os agricultores familiares.

O produtor de café está entre os beneficiados com a entrega de mudas de café conilon e de goiaba na manhã desta sexta-feira (24) em Pedro Canário. Conceição da Barra e Montanha, também no norte capixaba, foram outros municípios contemplados, totalizando 57 produtores atendidos com quase 150 mil mudas.

“Aqui era basicamente cana-de-açúcar e eucalipto. Agora temos o café, pimenta-do-reino e a fruticultura, que também está fortalecendo com a ajuda dessa iniciativa”, afirma Pirão. Para o agricultor, a



entrega das mudas de café vai dar novo impulso no cultivo do produto. “Dos seis irmãos, apenas eu e um outro continuamos na luta aqui na plantação. Não sei fazer outra coisa e tenho orgulho de ser cafeicultor”, destacou.

Pirão ainda fez questão de registrar a importância do ex-deputado Padre Honório na idealização do Arranjos Produtivos: “tudo começou com padre Honório, mas a ideia não morreu porque o deputado Marcelo Santos (União)

e n c a m p o u e d e u prioridade na expansão do Arranjos”.

Fruticultura Já as mudas de goiaba representam novas perspectivas para a Associação Beneficente Cultural e de Agricultores de Cristal do Norte, distrito de Pedro Canário. Produtor de frutas e presidente da associação, Neenias de Matos considera que o Arranjos Produtivos está impulsionando a diversificação da economia na Região

Norte e, agora, abrindo caminho para a autossuficiência na produção de goiabas. “Nossa associação já processa frutas e fornecemos polpas

para a merenda escolar e comércio. Mas a maior parte é comprada de outros estados, e queremos também produzir aqui. As mudas de goiaba estão sendo um impulso nessa ideia”, contou.

De acordo com o produtor, o potencial de incremento dos negócios é “muito grande”, sendo que, no momento, além do Espírito Santo e Minas Gerais, a Bahia também começa a adquirir a polpa processada pela entidade que ele representa.

Tradição familiar Neenias de Matos contou que apesar das dificuldades e dos desafios, “mexer com roça” é uma paixão para ele, que desde pequeno aprendeu como é o trabalho no campo. “Desde cedo aprendi como é o trabalho na roça. Minha mãe e meus pais sempre foram pequenos agricultores”, contou. Acrescentou que ter

incentivos, como o do Arranjos Produtivos, anima ainda mais ele e a família - composta por esposa e três filhas - a não abandonarem a vida no meio rural.

Expansão do Arranjos Em discurso no ato de entrega das mudas, o presidente Marcelo Santos anunciou que até o final de 2027 o Arranjos Produtivos deverá estar presente em todos os 78 municípios capixabas.

“Não vamos parar. Já estamos em 36 cidades, queremos ampliar para 50 até o final do ano e chegar nos 78 municípios até o final de 2027”, frisou.

Marcelo pontuou que o projeto, atualmente em sua terceira fase, não se limita a distribuir mudas, mas também oferece assistência técnica e insumos aos produtores da agricultura familiar. “Já distribuimos mais de 120 toneladas de calcário aqui na região de Pedro Canário”, citou.

O prefeito de Pedro Canário, Kleilson Martins Rezende (PSB), afirmou que o Arranjos Produtivos está proporcionando melhoria na renda e na qualidade de vida dos produtores que atuam na agricultura familiar do município.

“Aos poucos estamos diversificando nossa produção agrícola. Esse projeto tem sido fundamental para a abertura de novas possibilidades no meio rural”, considerou.



Prefeitura Municipal de Santa Maria de Jetibá

Publicações oficiais da Prefeitura Municipal de Santa Maria de Jetibá em 27/04/2026

MUNICÍPIO DE SANTA MARIA DE JETIBÁ
CONCORRÊNCIA ELETRÔNICA Nº 013/2026

OBJETO: Contratação de empresa especializada para a execução de melhorias sanitárias domiciliares, com implantação de sistemas individuais de tratamento de esgoto (biodigestor e sumidouro), no bairro Santa Luzia e São Luís, em Santa Maria de Jetibá - ES.

ABERTURA DE LICITAÇÃO: 18 de maio de 2026, a partir de 08h;

RECEBIMENTO DAS PROPOSTAS: a partir das 08h do dia 27 de abril de 2026 até às 7:59h do dia 18 de maio de 2026.

LOCAL DE ABERTURA: Bolsa Nacional de Compras (BNC) - www.bnc.org.br. O edital completo poderá ser retirado pelos interessados no site da Prefeitura Municipal www.pmsmj.es.gov.br ou www.bnc.org.br.

ID CidadES: 2026.062E0700001.01.0048

RONAN ZOZOLOTO SOUZA DUTRA
Prefeito Municipal

JORNAL
VIGILANTE



DIRETOR GERAL

Sérgio Machado

DIRETOR DE OPERAÇÕES

Sérgio Machado

DIRETOR DE REDAÇÃO

João Paulo Vieira

DIRETOR GERAL

Sérgio Machado

DIAGRAMAÇÃO

João Paulo Vieira

Av. Jones dos Santos Neves, 214, Loja 02
Centro - Barra de São Francisco - ES - MATRIZ
Rua C, 253 - Nicolini - Mantena - MG - FILIAL

Tel.: (27) 99991-9614

Facebook: Jornal O Vigilante Instagram: @jornalvigilante
CNPJ: 06.075.462/0001-54 / e-mail: jornalovigilante@bol.com.br
CNPJ FILIAL MANTENA - MG : 06.075.462/0002-35