

JORNAL

VIGILANTE



QUARTA - FEIRA - 25 DE MARÇO DE 2026 - WWW.JORNALVIGILANTE.COM.BR



PRODUTORES RURAIS DO ESPÍRITO SANTO TERÃO A OPORTUNIDADE DE CONHECER ALTERNATIVAS PARA PRODUIZIR MAIS LEITE COM MENOR CUSTO DURANTE O 8º TECLEITE ES, QUE SERÁ REALIZADO NO DIA 9 DE ABRIL, NO MUNICÍPIO DE ITAGUAÇU. O EVENTO VAI REUNIR SOLUÇÕES VOLTADAS À ALIMENTAÇÃO DO REBANHO E AO MANEJO PRODUTIVO, COM FOCO NO AUMENTO DA EFICIÊNCIA E NA MELHORIA DO DESEMPENHO DAS PROPRIEDADES LEITEIRAS.

1ª CORRIDA TERRA BOA
DOMINGO • 07 • JUNHO
INSCRIÇÕES ABERTAS
DE 16/02 A 16/04 7 KM

Whatsapp para a inscrição (José Messias)
27 99253-7596

Valor da inscrição:
R\$60,00
Participe

5 MIL EM PREMIAÇÃO

LARGADA ÀS 07H30 **MANTENA - MG**

PREFEITURA MUNICIPAL DE MANTENA
Um novo tempo na Terra Boa



A ASSEMBLEIA LEGISLATIVA (ALES) DEBATE, NESTA QUINTA-FEIRA (26), ÀS 15 HORAS, PROJETO JÁ APROVADO PELO SENADO E EM TRAMITAÇÃO NA CÂMARA FEDERAL QUE PODE INCLUIR 31 MUNICÍPIOS CAPIXABAS NA ÁREA DE ATUAÇÃO DA COMPANHIA DE DESENVOLVIMENTO DOS VALES DO SÃO FRANCISCO E DO PARNAÍBA (CODEVASF). O DEBATE FOI PROPOSTO PELO PRESIDENTE DA ALES, DEPUTADO MARCELO SANTOS (UNIÃO), EM PARCERIA COM O COORDENADOR DA BANCADA ESPÍRITO-SANTENSE NA CÂMARA FEDERAL, DEPUTADO DA VITÓRIA (PP).



A CHEGADA DE DOIS NOVOS TRENS AO BRASIL REFORÇA A MODERNIZAÇÃO DO METRÔ DA REGIÃO METROPOLITANA DE BELO HORIZONTE (RMBH), QUE COMPLETA TRÊS ANOS DE CONCESSÃO NESTA SEGUNDA-FEIRA (23/3). AS COMPOSIÇÕES DESEMBARCARAM NO PORTO DE ITAGUAÍ, NO RIO DE JANEIRO, NESSE DOMINGO (22/3), E DEVEM CHEGAR À CAPITAL MINEIRA NOS PRÓXIMOS DIAS.

GRAFICA VIGILANTE
Fazendo o seu papel

Blocos de Nota, Cartões de Visita, Carimbos Convites de casamento, Adesivos, Panfletos Recibos, Imãs de Geladeira, e Muito Mais!

Atendimento de Segunda a Sábado!
VENHA FAZER SEU ORÇAMENTO.

Tel.: (27) 99943-6111

ATENDIMENTOS EM TODA REGIÃO: MANTENA, ECOPORANGA, ÁGUA BRANCA, ÁGUA DOCE DO NORTE, MANTENÓPOLIS, ETC.

Av. Jones dos Santos Neves, nº 214 - Barra de São Francisco - ES

GOVERNO DE MINAS REALIZA AULA MASTER PARA ESTUDANTES DO CURSO TÉCNICO EM ADMINISTRAÇÃO EM PARCERIA COM O SEBRAE

O Governo de Minas Gerais, por meio da Secretaria de Estado de Educação (SEE/MG) e em parceria com o Serviço Brasileiro de Apoio às Micro e Pequenas Empresas em Minas Gerais (Sebrae Minas), promoveu, na segunda-feira (23/3), a aula master “Minas Gerais: Um Estado Empreendedor”.

Com palestra do governador Mateus Simões, o evento, que ocorreu na sede do Sebrae em Belo Horizonte, marcou a abertura oficial do ano letivo do Curso Técnico em Administração e celebra a consolidação de uma das maiores iniciativas de educação empreendedora na rede pública do país. A capacitação é viabilizada pelo Núcleo de Empreendedorismo Juvenil (NEJ), fruto de um Acordo de Cooperação Técnica entre a SEE-MG e o Sebrae.

A aula reuniu cerca de 450 pessoas, entre estudantes e servidores de 13 escolas estaduais nas cidades de Belo Horizonte, Contagem, Ibirité, Esmeraldas, Ribeirão das Neves, Lagoa Santa, Pedro Leopoldo, Jaboticatubas e Taquaraçu de Minas.

O encontro integrou os novos estudantes e reafirmou o compromisso do Estado com a formação de jovens protagonistas,



preparados para inovar e transformar a realidade nas comunidades dos participantes.

"Empreender é uma postura de olhar para os problemas de forma resolutiva e entender que todo problema tem solução, que você é capaz de estruturar isso e que inovação faz parte desse processo de tomada de decisão. Serve para dentro do serviço público, para trabalhar dentro da empresa e para montar o seu próprio negócio", destacou o governador Mateus Simões.

O chefe do Executivo mineiro destacou a importância de levar o empreendedorismo para a sala de aula e reforçou o trabalho de capacitação profissional realizado pelo Governo de Minas em parceria com o Sebrae.

"Ter o Sebrae conosco, é trazer a educação

empreendedora para dentro da sala de aula, nos garante o conforto de ter os melhores do Brasil à frente do projeto. É uma parceria que eu tenho certeza só vai escalar daqui para frente e a gente já colhe resultados positivos porque é uma parceria que já vem se renovando ao longo dos anos", disse.

Expansão e impacto em números

O que começou como um projeto-piloto em 13 escolas em 2024, hoje apresenta números robustos que demonstram o sucesso da parceria. Para o primeiro semestre de 2026, o curso técnico soma 5.070 matrículas ativas, 213 turmas em funcionamento, 194 escolas estaduais participantes, 158 municípios mineiros atendidos em 45 Superintendências Regionais de Ensino (SREs).

Para 2026, a estratégia da SEE-MG está focada no fortalecimento qualitativo. Além de expandir o número de vagas, a prioridade é garantir que a metodologia seja aplicada com excelência, oferecendo mentorias contínuas e apoio total aos professores.

Entre as novidades para 2026, o Governo de Minas e o Sebrae já estudam a viabilidade de expandir essa metodologia para o curso técnico em Marketing.

Metodologia NEJ

A parceria estabelecida pelo Acordo de Cooperação Técnica é estritamente pedagógica: o Sebrae fornece o suporte metodológico, materiais estruturados e formação para docentes, enquanto a Secretaria de Educação de Minas Gerais realiza a gestão das unidades e a implementação das aulas.

A proposta vai além da teoria administrativa. Os estudantes vivenciam projetos práticos como a empresa simulada, a tutoria e a vitrine, ferramentas que conectam o aprendizado de sala de aula com os desafios reais do mercado de trabalho.

Líder na educação profissional

O fortalecimento qualitativo reflete os bons resultados da rede em relação à educação profissional. Segundo dados do censo escolar 2025, Minas Gerais foi o estado que mais cresceu nesta modalidade de ensino entre 2024 e 2025, liderando o ranking nacional de expansão de matrículas na Educação Profissional e Tecnológica (EPT), com 97,5 mil novas matrículas.

Atualmente, Minas conta com mais de 168 mil estudantes matriculados em cursos técnicos, um avanço impulsionado por investimentos de mais de R\$ 2 bilhões, com destaque para o Trilhas de Futuro e as mais novas modalidades do programa: o Trilhas de Futuro nas Escolas, que leva os cursos técnicos para as unidades escolares; e o Trilhas de Futuro - Jovens e Adultos, que atende os estudantes matriculados na Educação de Jovens e Adultos (EJA).

DETRAN IMPLANTA PROVA ELETRÔNICA DE LEGISLAÇÃO PARA CANDIDATOS À CNH EM IBIRITÉ

O Departamento Estadual de Trânsito de Minas Gerais (Detran-MG) adotou, a partir desta segunda-feira (23/3), a prova eletrônica de legislação para os candidatos à Carteira Nacional de Habilitação (CNH) de Ibirité, Região Metropolitana de Belo Horizonte (RMBH).

Com a presença do diretor-geral do Detran-MG, gestores do órgão, parlamentares e membros da prefeitura, o evento aconteceu na Fundação Helena Antipoff, localizada na Av. São Paulo, 3996 - Vila do

Rosário, Ibirité.

A mudança substitui o modelo em papel por um sistema digital, trazendo mais agilidade e segurança ao processo de avaliação. Antes, o candidato aguardava, em média, três dias para receber o resultado.

Com o novo formato, o candidato responde às questões diretamente no computador e recebe o resultado de forma imediata ao final do exame. A medida elimina etapas manuais, reduz a possibilidade de erros na correção e torna o processo mais transparente e rápido

para o cidadão.

Antes, eram aplicados 300 exames mensais, realizados quinzenalmente. Agora, com a implantação do exame eletrônico serão realizados 20 exames, de segunda-feira a quinta-feira, totalizando 320 provas mensais. O modelo permite que as provas sejam aplicadas com maior frequência, diminuindo o tempo de espera para quem está em processo de habilitação.

"O processo de transformação digital em todo o Sistema Nacional de Trânsito é fundamental. É

muito importante ver essa modernização chegar de forma efetiva até o cidadão mineiro, trazendo mais agilidade, transparência e acesso aos serviços", afirmou o diretor-geral do Detran-MG, Rone Evaldo Barbosa.

Entre as principais vantagens da prova

eletrônica estão a padronização da aplicação do exame e a otimização do atendimento. Além disso, o formato digital simplifica os processos da administração pública, reduzindo o uso de papel, tornando o serviço mais eficiente e sustentável.

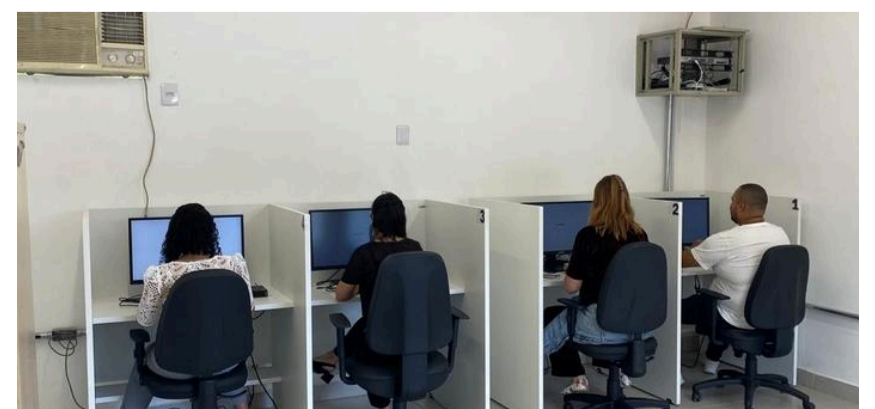

GOVERNO DE MINAS PARTICIPA DE AUDIÊNCIA PARA VIABILIZAR INÍCIO DAS OBRAS DO RODOANEL

O governador Mateus Simões participou de uma audiência de conciliação no Tribunal Regional Federal da 6ª Região (TRF-6), nesta segunda-feira (23/3), para permitir o início das obras do Rodoanel da Região Metropolitana de Belo Horizonte (RMBH), que está com recursos paralisados enquanto aguarda a definição de processos envolvendo o Ministério Público Federal (MPF), e a Federação das Cidades Quilombolas de Minas Gerais.

Além do Governo de Minas, do MPF, e da Federação das Cidades Quilombolas, o Ministério da Igualdade Racial também participou da reunião desta segunda-feira, na sede do TRF-6, em Belo Horizonte.

"O Rodoanel é uma obra, prevista no do Acordo de Reparação de Brumadinho, com destinação de R\$ 5 bilhões, que estão parados em contas neste momento, para que a gente possa fazer a estrutura que liga Caeté à saída para o Rio de Janeiro", disse Mateus



Simões, ao ressaltar a importância de obter uma definição célere da situação.

O Rodoanel deve proporcionar benefícios diretos para a região, como a diluição do tráfego, a redução do tempo de viagem e a diminuição do fluxo de aproximadamente 5 mil caminhões na área urbana da capital. Uma das consequências será a segurança para motoristas e passageiros, com a estimativa de que cerca de mil acidentes sejam evitados por ano. "Temos uma média de 52 mortes por ano em acidentes no Anel Rodoviário, provocados quase exclusivamente por veículos de carga, que passariam a ter uma

alternativa".

Ainda de acordo com ele, caso não haja um horizonte de resolução do imbróglio em um curto prazo, o Governo de Minas analisará a possibilidade de direcionar os recursos em outras obras de mobilidade para a RMBH, como na ampliação do metrô, por exemplo. "Eu não posso permitir que pessoas continuem morrendo e esse dinheiro fique parado", protestou o governador de Minas Gerais.

Rodoanel viário

O projeto do Rodoanel tem 100 quilômetros de malha rodoviária, passando por 11 cidades da RMBH: Sabará, Santa Luzia, Vespasiano, São José da Lapa, Pedro Leopoldo, Ribeirão das Neves, Contagem, Betim,

Belo Horizonte, Ibirité e Nova Lima.

A via terá duas faixas por sentido, acostamento ao longo de todo o trecho e canteiro central expandido, com controle total de acessos para evitar o adensamento populacional nas suas margens.

O projeto conta com o aporte de R\$ 3,07 bilhões pelo Estado para a sua implementação e será a maior Parceria Público-Privada (PPP) da história de Minas Gerais. O montante é proveniente do Acordo de Reparação de Brumadinho, firmado entre Governo de Minas, Ministério Público de Minas Gerais (MPMG), MPF, Defensoria Pública de Minas Gerais e a Vale.

O acordo visa reparar os

danos coletivos e difusos decorrentes do rompimento das barragens B-I, B-IV e B-IV-A da Mina Córrego do Feijão da Vale S.A., ocorrido em janeiro de 2019, em Brumadinho, que tirou a vida de 272 pessoas e gerou uma série de impactos sociais, ambientais e econômicos na bacia do Rio Paraopeba e em todo o estado de Minas Gerais.

Além disso, a concessionária deverá investir cerca de R\$ 2 bilhões para financiar a implantação, manutenção e operação do Rodoanel. Ao longo do processo, a empresa será responsável pela elaboração de projetos básico e executivo, construção da rodovia, além da sua operação e manutenção pelo prazo de 30 anos.

Ao governo estadual, caberá a fiscalização do contrato para que todas as exigências sejam cumpridas pela concessionária e verificar a qualidade e nível dos serviços oferecidos conforme as demandas e necessidades dos usuários da via.

MINAS GERAIS SUPERA MARCA DE 14 GW NA GERAÇÃO DE ENERGIA SOLAR

Em Minas Gerais, mais de 96% da matriz elétrica é oriunda de fontes renováveis. Aliado a esse diferencial, o estado vem incrementando a transição energética por meio da atração de investimentos privados. Desde 2019, mais de R\$ 83,1 bilhões foram atraídos para o segmento de energia solar, gerando 7,7 mil empregos diretos.

É neste contexto, que Minas alcançou 14,36 gigawatts (GW) de potência fiscalizada, resultado que foi possível, por meio do projeto Sol de Minas, ação do Governo do Estado coordenada pela Secretaria de Estado de Desenvolvimento Econômico (Sede-MG).

Ainda segundo dados da Agência Nacional de Energia Elétrica (Aneel), Minas é líder nacional em Geração Centralizada (GD), com 8,66 GW; na Geração Distribuída, o estado está em segunda

posição, com 5,7 GW, atrás apenas de São Paulo.

Atualmente, o estado é responsável por 21,3% da capacidade instalada de energia solar no Brasil. Para se ter uma ideia, agora a capacidade solar instalada no território mineiro supera a potência da Usina Hidrelétrica de Itaipu (14 GW), a maior da América Latina.

Além disso, os 14,36 GW gerados em Minas ultrapassam a capacidade elétrica de 170 países, como a Hungria (14,3 GW), Nigéria (14,3 GW) e Bulgária (13 GW).

"Em vários aspectos Minas Gerais se iguala a um país, seja em extensão territorial, população e também geração de riquezas. Mas atualmente, o estado também consegue gerar, somente em energia solar, uma energia limpa, o mesmo que muitos países geram em toda sua matriz elétrica. Isso reforça que

estamos no caminho certo para crescer com sustentabilidade", destaca a secretária de Estado de Desenvolvimento Econômico, Mila Corrêa da Costa.

Estado atrativo para projetos fotovoltaicos Por meio de um trabalho realizado pela Invest Minas, entidade vinculada à Sede-MG, o estado tem recebido importantes aportes voltados para o segmento, como é o caso da Newave Energia S.A, que inaugurou, em 2025, uma usina de energia solar em Arinos, no Noroeste de Minas, com investimento privado de R\$ 1,42 bilhão.

Também no ano anterior, foram iniciadas as operações da Usina Fotovoltaica Vale do Aço I, um projeto com participação da empresa Multiluz Solar, em Engenheiro Caldas, no Vale do Rio Doce, que contou com apoio de R\$ 12 milhões, pelo Banco de

Desenvolvimento de Minas Gerais (BDMG).

Ações que geram destaques no setor

O Sol de Minas foi criado em 2019 com o objetivo de impulsionar o crescimento da geração fotovoltaica no estado. Nos últimos sete anos, Minas saltou de 518,55 megawatts (MW) de potência instalada para 14.358 MW em 2026.

A iniciativa atua por meio da capacitação de gestores municipais para a atração de investimentos no segmento; a criação de incentivos fiscais para geração de energia renovável e a simplificação

do processo de licenciamento ambiental para projetos solares.

Por meio do programa, também foi publicado em 2025, o Guia Geral para Municípios sobre Energia Solar Fotovoltaica e Soluções Energéticas. Todas estas ações representam o compromisso do Estado com a sustentabilidade, por meio da realização de metas no Plano Estadual de Ação Climática de Minas Gerais (Plac-MG) e da adesão à campanha global Race to Zero, feita em 2021.



CHEGADA DE DOIS NOVOS TRENS AO BRASIL MARCA TRÊS ANOS DA CONCESSÃO DO METRÔ DA REGIÃO METROPOLITANA DE BELO HORIZONTE



A chegada de dois novos trens ao Brasil reforça a modernização do Metrô da Região Metropolitana de Belo Horizonte (RMBH), que completa três anos de concessão nesta segunda-feira (23/3). As composições desembarcaram no Porto de Itaguaí, no Rio de Janeiro, nesse domingo (22/3), e devem chegar à capital mineira nos próximos dias.

Outros dois trens deixaram a China em 21/2 e já estão a caminho do país, enquanto mais dois seguem para Qingdao, de onde serão embarcados em abril. A expectativa é que dez novos veículos estejam em operação até o fim deste ano. A iniciativa integra o contrato de concessão realizado pelo Governo de Minas, por meio da Secretaria de Estado de

Infraestrutura, Mobilidade e Parcerias (Seinfra), com a Metrô BH, e representa um avanço no transporte público da RMBH.

"Em breve, estes novos trens estarão à disposição dos usuários do Metrô da Região Metropolitana de Belo Horizonte. São veículos modernos, confortáveis, climatizados, com internet e econômicos. Nosso governo continua trabalhando para aprimorar a mobilidade urbana e oferecer o melhor serviço à população", disse o governador Mateus Simões.

O primeiro trem da nova frota chegou ao Brasil em janeiro, marcando o início da renovação. Atualmente, a composição está no pátio São Gabriel, na região Nordeste de Belo Horizonte, onde passa por testes finais.

Ao todo, estão previstos 24 novos trens para o sistema, com investimento de cerca de R\$ 700 milhões. Com apoio do Estado, a concessionária antecipou em dois anos a

aquisição da nova frota. Os novos veículos representam um salto tecnológico, com ar-condicionado, sistemas de informação em tempo real, câmeras de segurança, conectividade e recursos de automação, ampliando o conforto, a regularidade e a capacidade operacional.

"Esse é um planejamento construído ao longo dos anos, com diálogo e organização. A concessão marcou um novo momento para o metrô e permitiu avanços importantes. Agora, começamos a entregar resultados concretos, que vão ampliar a capacidade e melhorar o atendimento à população", destacou o secretário de Estado de Infraestrutura, Mobilidade e

Parcerias, Pedro Bruno. Obras

Outro marco da concessão foi a inauguração da Estação Novo Eldorado, em Contagem. A unidade é a primeira nova estação do sistema metroferroviário em mais de duas décadas e foi entregue à população em fevereiro deste ano.

A nova estrutura amplia a capacidade de atendimento, fortalece a integração metropolitana e tem potencial para beneficiar cerca de 7 mil pessoas por dia.

Outra demanda antiga da população, que está próxima de se tornar realidade, é a Linha 2, que segue em ritmo acelerado de obras. Com 10,5 quilômetros de extensão e sete novas estações, o projeto vai ampliar a rede de transporte da RMBH.

As duas primeiras estações da Linha 2, Nova Suíça e Amazonas, já têm mais de 90% da estrutura civil concluída e devem ser entregues no primeiro semestre de 2026, antecipando em dois anos os benefícios previstos para a população.

Revitalização das estações Na Linha 1, as melhorias já são realidade para milhares

de usuários. Dez estações foram revitalizadas em 2025, e outras nove terão as obras concluídas em 2026.

As intervenções incluem avanços em acessibilidade, iluminação, sistemas hidráulicos, coberturas, sinalização e ambientação dos espaços. Entre os destaques estão a implantação de sinalização em braile, piso podotátil e banheiros adaptados, reforçando o compromisso com a inclusão, o conforto e a segurança dos passageiros.

Parte dos recursos utilizados para a modernização e ampliação da Linha 1 do Metrô da RMBH é oriunda do Acordo Judicial de Reparação de Brumadinho, assinado em 2021 entre Governo de Minas, Ministério Público de Minas Gerais (MPMG), Ministério Público Federal (MPF), Defensoria Pública de Minas Gerais (DPMG) e a Vale, com o objetivo de reparar os danos provocados pelo rompimento da barragem em Brumadinho, em janeiro de 2019, que deixou 272 vítimas, além de problemas ambientais e socioeconômicos.

APLICATIVO MINHA ESCOLA MG ULTRAPASSA 130 MIL DOWNLOADS E COMEÇA A RECEBER REGISTROS ACADÊMICOS

O aplicativo Minha Escola MG, lançado pelo Governo de Minas por meio da Secretaria de Estado de Educação (SEE/MG), já ultrapassou a marca de 130 mil downloads nas lojas oficiais de aplicativos.

A ferramenta foi desenvolvida para facilitar o acesso de estudantes e responsáveis às principais informações da vida escolar, reunindo em um único ambiente digital dados como horários de aula, conteúdos trabalhados, notas, frequência e comunicados institucionais.

"O Minha Escola MG já conta com uma adesão muito expressiva, o que demonstra o interesse da comunidade escolar em acompanhar mais de perto a vida dos estudantes. Essa é uma ferramenta que aproxima escola e família e fortalece o acompanhamento da trajetória escolar, com mais transparência e praticidade no dia a dia", destaca o secretário de Estado de Educação, Rossieli Soares.

Disponível gratuitamente para celulares Android e iOS, o aplicativo foi desenvolvido em parceria com a Companhia de Tecnologia da Informação do Estado de Minas Gerais (Prodemge) e integra as iniciativas de modernização dos serviços educacionais da rede estadual.

A proposta é tornar o acompanhamento da rotina escolar mais simples e acessível, permitindo que estudantes e famílias consultem informações acadêmicas de forma rápida e segura.

Estudantes da rede estadual também destacam a praticidade e os benefícios do novo aplicativo.

"Esse app é muito importante para nós, estudantes, pois facilita o dia a dia. Nele, podemos acompanhar nossa frequência, atividades e até comunicados. Assim, ficamos sempre informados e mais organizados com os estudos. Ele ajuda a aproximar a escola dos alunos e também das

famílias", afirma a aluna do 3º ano do ensino médio na Escola Estadual Coronel Calhau, em Ipanema, Carla Vieira.

Atualização gradual das informações

As informações exibidas no Minha Escola MG são integradas diretamente ao Diário Escolar Digital (DED+), sistema utilizado pelos professores da rede estadual para registrar conteúdos das aulas, avaliações e frequência dos estudantes.

Como o DED+ foi liberado recentemente para uso dos docentes neste primeiro trimestre letivo, os registros estão sendo inseridos gradualmente pelos professores. Por esse motivo, é esperado que as informações apareçam no aplicativo de forma progressiva nas próximas semanas.

A expectativa é que, dentro de cerca de uma semana, o aplicativo já comece a apresentar os primeiros registros acadêmicos. Em aproximadamente duas

semanas, o Minha Escola MG deverá contar com uma quantidade mais ampla de conteúdos disponíveis para consulta por estudantes e responsáveis.

À medida que os professores realizam os lançamentos no DED+, os dados são automaticamente sincronizados com o aplicativo, garantindo que as informações apresentadas estejam alinhadas aos registros oficiais da rede estadual.

Como baixar o aplicativo Estudantes e responsáveis que ainda não utilizam o Minha Escola MG podem fazer o download gratuitamente nas lojas oficiais de aplicativos. A ferramenta está disponível para dispositivos Android, na Google Play Store, e para aparelhos iOS, na Apple Store.

Após instalar o aplicativo, estudantes podem acessar utilizando a conta gov.br, com CPF e senha,

ou por meio do e-mail educacional institucional, formado pelo primeiro nome do aluno seguido do número de identificação (ID aluno), no formato

primeironome.IDaluno@aluno.mg.gov.br. A senha padrão corresponde à data de nascimento do estudante. Já os pais, mães e responsáveis devem acessar utilizando a conta gov.br, com CPF e senha. Para visualizar as informações escolares do estudante, é necessário que o CPF esteja registrado no cadastro escolar como responsável pelo aluno. Caso o responsável acompanhe mais de um estudante na rede estadual, o aplicativo permite alternar facilmente entre as matrículas no menu lateral.



GOVERNO DO ESTADO AUTORIZA OBRA DE DESASSOREAMENTO E NOVOS INVESTIMENTOS EM JERÔNIMO MONTEIRO

O governador do Estado, Renato Casagrande, esteve, neste sábado (21), no município de Jerônimo Monteiro, para autorizar obras, fazer inaugurações e assinar novos repasses de recursos em áreas estratégicas. Entre os destaques está a autorização para o início das obras de desassoreamento do Córrego Cristal e do Ribeirão Vala do Souza, com objetivo de reduzir os recorrentes alagamentos que atingem a cidade em períodos de chuva.

“Estamos em Jerônimo Monteiro realizando investimentos importantes em diversas áreas, com destaque para uma obra fundamental de desassoreamento que vai ajudar a resolver um problema histórico de alagamentos na cidade. Nosso governo trabalha de forma municipalista, apoiando os municípios com obras que melhoram a vida das pessoas, seja na infraestrutura, na saúde, na educação ou na assistência social. Com planejamento, organização e capacidade de investimento, seguimos levando desenvolvimento para todas as regiões do Espírito Santo”, enfatizou o governador.

As intervenções, viabilizadas com recursos do Fundo Cidades, vão beneficiar diretamente cerca de 2,4 mil pessoas e, de forma indireta, aproximadamente 9,7 mil moradores de 12 bairros: Parada Cristal, Santa Clara, Cristal, Santo Antônio, Agroceres, Pedregal, Vila



Cruzeiro, Vila Brito, Recanto das Palmeiras, Boa Esperança, Boa União e Centro. As obras abrangem diversas vias urbanas e áreas críticas, com impacto direto na mobilidade e na segurança da população.

No Ribeirão Vala do Souza, o desassoreamento será realizado em um trecho de aproximadamente 2,09 quilômetros, enquanto no Córrego Cristal a extensão chega a cerca de 1,93 quilômetro. Os serviços incluem a remoção de sedimentos, lixo e entulhos acumulados ao longo dos cursos d'água, utilizando equipamentos como escavadeiras e draglines.

Levantamentos técnicos do Serviço Geológico do Brasil (CPRM) apontam que essas regiões apresentam risco muito alto (R4) de inundação, reforçando a necessidade das obras. Além dos impactos sobre a população, os alagamentos afetam diretamente o comércio local, atingindo cerca de 30 estabelecimentos e aproximadamente 190

imóveis situados em áreas de risco, além de comprometer a infraestrutura viária da cidade.

“Com as obras, vamos reduzir os riscos de novas inundações e os prejuízos causados à população, garantindo mais segurança, qualidade de vida e melhores condições de infraestrutura para Jerônimo Monteiro”, destacou a secretária de Estado do Governo, Emanuela Pedroso, gestora do Fundo Cidades.

Durante a agenda, o governador também inaugurou a obra de construção do cemitério municipal vertical, que amplia em 23,33% a capacidade do espaço existente. A intervenção incluiu a construção de uma capela mortuária com aproximadamente 73 metros quadrados, equipada com cozinha e banheiro e capacidade para até 22 pessoas, além da implantação de 280 sepulturas verticais. O projeto conta ainda com sistema de drenagem e filtragem com carvão

antracito, garantindo a proteção ambiental e evitando a contaminação do solo.

Na área da saúde, foi assinado o repasse de R\$ 1 milhão para a reforma e ampliação de Unidades Básicas de Saúde (UBS), dentro do segundo ciclo do Plano Decenal APS +10, que prevê investimentos em todo o Espírito Santo para fortalecer a atenção primária.

Já na assistência social, o município foi contemplado com R\$ 500 mil para a reforma do Centro de Referência de Assistência Social (CRAS), R\$ 150 mil para a implantação de uma Brinquedopraça e R\$ 75 mil destinados à Associação Pestalozzi, reforçando as ações voltadas ao atendimento de pessoas com deficiência e ao fortalecimento da rede socioassistencial.

“Nosso compromisso é fortalecer a rede de proteção social, investindo em equipamentos e instituições

que promovem inclusão, acolhimento e mais qualidade de vida para a população”, ressaltou a secretária de Estado de Trabalho, Assistência e Desenvolvimento Social, Cyntia Grillo.

Na educação, o governador inaugurou a reforma da Escola Municipal de Ensino Fundamental (EMEF) Nicolau Borges, realizada com investimento de R\$ 500 mil do Governo do Estado. Também foram assinados repasses para intervenções na EMEF André Altoé e no Centro Municipal de Educação Infantil (CMEI) Diva Saviatto Duarte, somando mais de R\$ 1,2 milhão.

O conjunto de ações inclui ainda a aquisição de equipamentos tecnológicos, mobiliário, climatização, instrumentos musicais e um veículo de carga, totalizando mais de R\$ 2 milhões em investimentos voltados à qualificação da rede municipal de ensino.

De acordo com o secretário de Estado da Educação, Vitor de Angelo, as iniciativas ampliam a capacidade e a qualidade da oferta educacional. “Ao investir em infraestrutura e recursos pedagógicos, criamos melhores condições para o ensino e fortalecemos o desenvolvimento dos estudantes”, disse.

Informações à Imprensa:
Assessoria de Comunicação do Governo

SORTEIO DE MARÇO DO NOTA PREMIADA CAPIXABA SERÁ REALIZADO NESTA QUINTA-FEIRA (26)

O próximo sorteio do Nota Premiada Capixaba, o maior programa de educação fiscal do Espírito Santo, já tem data definida: quinta-feira (26), a partir de 13h30, com transmissão ao vivo pela TVE Espírito Santo e Espírito Santo FM.

Neste 51º sorteio, serão distribuídos cinco prêmios para cada região (Metropolitana, Norte e Sul), nos valores de R\$ 25 mil, R\$ 7 mil, R\$ 5 mil, R\$ 2,5 mil e R\$ 1,5 mil, totalizando 15 prêmios. Concorrerão os bilhetes gerados de 1º a 31 de março. Cada R\$ 1,00 em compras vale um ponto e cada 50 pontos vale um bilhete para concorrer aos prêmios, e o limite de participação a cada sorteio mensal é de até 50 bilhetes por CPF cadastrado no programa.

Já as entidades sociais que participam do programa serão premiadas caso tenham sido indicadas pela pessoa sorteada e também receberão o rateio mensal, de acordo com o índice de engajamento social. Pelo sorteio, a instituição ganha o valor equivalente a 50% do prêmio do cidadão contemplado que a tiver indicado. Assim, se o cidadão for premiado com R\$ 25 mil, a instituição escolhida ganha R\$ 12,5 mil. Já o rateio distribui mensalmente R\$ 170 mil às instituições participantes.

O s contemplados receberão

mensagem pelo e-mail cadastrado no sistema e, se necessário, a gestão do programa Nota Premiada Capixaba fará contato telefônico para que todos possam solicitar o resgate dos prêmios dentro do prazo de 90 dias. A planilha de realização do sorteio será disponibilizada no site do Nota Premiada,

além de outras informações relacionadas ao processo do sorteio.

Como participar
Com mais de 170 mil cidadãos cadastrados e 187 instituições sociais participantes, o Nota Premiada Capixaba completou quatro anos em dezembro consolidado como o maior programa de educação

fiscal do Estado. Para participar é muito fácil: é só se cadastrar uma única vez no site <https://www.notapremiadacapixaba.es.gov.br>, escolher uma instituição social para apoiar e pedir para incluir o número do seu CPF nas notas fiscais das

suas compras. Não é necessário cadastrar os documentos fiscais, pois os pontos e os bilhetes para os sorteios mensais são gerados automaticamente.

51º sorteio do Nota Premiada Capixaba

Data: 26 de março (quinta-feira)

Horário: 13h30

Transmissão ao vivo pela TVE e pela Espírito Santo FM

Prêmios por região (Metropolitana, norte e sul)

1º prêmio: R\$ 25 mil

2º prêmio: R\$ 7 mil

3º prêmio: R\$ 5 mil

4º prêmio: R\$ 2,5 mil

5º prêmio: R\$ 1,5 mil

Informações à Imprensa:
Assessoria de Comunicação da Sefaz



OUTONO EXIGE ATENÇÃO REDOBRADA COM A SAÚDE RESPIRATÓRIA DAS CRIANÇAS

O outono chegou no Brasil, com chuvas e temperaturas mais amenas, aliviando o calor. Essa mudança do clima provoca também uma mudança de hábitos: as pessoas tendem a ficar mais aglomeradas em espaços fechados, o que pode aumentar a incidência de infecções respiratórias. Os profissionais do Hospital Estadual Infantil e Maternidade Alzir Bernardino Alves (HIMABA), localizado em Vila Velha, falam sobre os cuidados para as crianças.

De acordo com a diretora Assistencial da unidade, Vanuza Guasti, as crianças estão em um dos grupos que precisam de maior atenção, além dos idosos, isso porque, “são grupos que precisam de maior atenção pela possibilidade dessas infecções se tornarem mais graves. Entre elas, o resfriado comum, causado pelo rinovírus, cujos sintomas são coriza, tosse leve, espirros e febre baixa”, destacou.

A profissional explicou também que a gripe, causada pelo vírus Influenza, apresenta sintomas mais intensos que o resfriado,



como febre alta, dor no corpo, cansaço e tosse. E reforçou sobre os cuidados: “Lavar as mãos com frequência; evitar compartilhar objetos pessoais; manter ambientes ventilados; em locais públicos, cobrir a boca ao tossir; evitar contato com pessoas doentes e o uso de máscaras por sintomáticos”, pontuou.

Além dessas medidas, a médica lembrou da importância da vacinação. Desde o ano passado, o Sistema Único de Saúde (SUS) passou a

disponibilizar a vacina contra o VSR para as gestantes a fim de garantir a proteção dos bebês. Para um público específico de bebês, há também a incorporação do anticorpo Nirsevimabe. Há ainda a vacina contra a Influenza para crianças de 6 meses a menores de 6 anos disponível durante todo o ano na rotina.

Alerta contra a bronquiolite A infecção respiratória causada pelo vírus sincicial respiratório (VSR), a bronquiolite, tem como sintomas o chiado,

dificuldade para respirar e tosse. “A principal forma de prevenção é evitar a exposição dos bebês a pessoas gripadas, não expô-los ao cigarro e manter higiene rigorosa das mãos. O aleitamento materno também é uma proteção importante”, explicou a diretora Assistencial do HIMABA, Vanuza Guasti

No Espírito Santo, as gestantes a partir de 28 semanas de gestação devem realizar a imunização contra o vírus. Nas maternidades, como o Himaba, e em

unidades de saúde, o anticorpo Nirsevimabe é aplicado em bebês com elegibilidade para a imunização.

Para garantir o cuidado assistencial eficaz durante a sazonalidade da bronquiolite, o HIMABA elaborou um plano de contingência. O diretor-geral da unidade, Claudio Amorim, destacou que o enfrentamento da sazonalidade das doenças respiratórias, especialmente da bronquiolite, exige inteligência assistencial, planejamento antecipado e integração sistêmica. “Ações de qualificação contínua das equipes, o monitoramento diário de indicadores críticos, como taxa de ocupação, tempo de espera e perfil de gravidade, e a articulação permanente com a rede estadual de saúde visam assegurar um cuidado coordenado e resolutivo”, explicou.

Informações à Imprensa:
Assessoria de Comunicação da Sesa

INSCRIÇÕES ABERTAS PARA A JORNADA CAPIXABA DE COAGULOPATIAS EM ABRIL NO HEMOES

Estão abertas as inscrições para a Jornada Capixaba de Coagulopatias, que acontece na sexta-feira (10) de abril, no auditório do Centro de Hemoterapia e Hematologia do Espírito Santo (Hemoes), em Maruípe, Vitória. Com o tema “Integração entre profissionais de saúde, pacientes e cuidadores”, o evento do Hemoes é gratuito e foi pensado como atividade em comemoração ao Dia Mundial da Hemofilia, celebrado no dia 17 abril.

Profissionais de saúde, pacientes com coagulopatias e cuidadores podem participar gratuitamente da Jornada Capixaba de Coagulopatias. São 80 vagas, por isso é importante se apressar para garantir a participação. As inscrições podem ser feitas

aqui.

“A Jornada reforça o cuidado multidisciplinar às pessoas com coagulopatias hereditárias, público atendido pelo Hemoes e que tem uma linha de cuidado especial no Sistema Único de Saúde (SUS). Estamos muito felizes em realizar esse evento no mês em que lembramos o Dia Mundial da Hemofilia. Há no Espírito Santo 1.196 pessoas com coagulopatias hereditárias. É muito importante que a família e a sociedade como um todo saibam mais sobre essas doenças patológicas”, afirmou a diretora-técnica do Hemoes, Soraya Almeida.

As novidades no tratamento de pessoas com coagulopatias é um dos objetivos da Jornada, de acordo com a

organizadora do evento, a farmacêutica do Hemoes Maria Orletti. “Teremos um time de palestrantes muito qualificado, o que promete fazer da jornada um momento importante para gerar conhecimento sobre o tema. Também vamos ter uma dinâmica participativa com o público, à tarde, que promete ser muito produtivo.”

Entre as palestrantes do evento, estão a Consultora Médica do Programa de Coagulopatias Hereditárias do Ministério da Saúde, a hematologista Melina Swain, a doutora Gabriela Yamaguti, Médica Hematologista do Hemocentro da Unicamp, a doutora Claudia Lorenzato, Médica Hematologista do Hemocentro do Paraná (Hemepar) e a fisioterapeuta

Solenidade de abertura da Jornada Capixaba de Coagulopatias.

8h50: “A História do Ambulatório de Coagulopatias do Hemoes” com a dra. Alessandra Prezotti (Hemoes).

9h10: “O Programa de Coagulopatias Hereditárias do Ministério da Saúde” com a hematologista Melina Swain (Ministério da Saúde) 9h30: “Investigação do paciente que sangra” com a dra. e hematologista Gabriela Yamaguti (Universidade Estadual de Campinas - Unicamp).

10h: Intervalo

10h15: “Fisioterapia nas coagulopatias: prevenção, reabilitação e continuidade do cuidado” com a dra. e fisioterapeuta Janaina Bosso Ricciardi (Unicamp).

10h40: “Reabilitação musculoesquelética” com a dra., professora universitária e educadora física Nathalia Rinaldi (Ufes)

11h: “Novidades no tratamento das coagulopatias” com a mestre e hematologista Claudia Lorenzato (Centro de Hematologia e Hemoterapia do Paraná – Hemepar)

11h20: “Dor crônica nas doenças hemorrágicas” com a

dra. Juliana Bastos.

12h: Intervalo

13h30: Fórum Interativo – “Cuidar juntos: desafios reais na prática”.

14h30: Apresentação das propostas práticas desenvolvidas pelos grupos.

Hemofilia

A hemofilia é uma doença genética rara que afeta a coagulação do sangue, devido à falta ou deficiência de certas proteínas (fatores de coagulação), resultando em sangramentos prolongados em articulações e músculos, mesmo após pequenos traumas. A doença pode ser classificada em hemofilia A ou B dependendo da ausência dos fatores FVIII (A) ou FIX (B) da coagulação.

Atualmente, há 476 pacientes no Espírito Santo com a doença, sendo 349 com Hemofilia A e 127 Hemofilia B, sendo acompanhados pelo Hemoes. O diagnóstico é feito por meio de um exame laboratorial que verifica a dosagem do fator de coagulação no sangue.

Informações à Imprensa:

Assessoria de Comunicação da Sesa



TECLEITE ES VAI APRESENTAR SOLUÇÕES PARA PRODUZIR MAIS LEITE COM MENOR CUSTO

Produtores rurais do Espírito Santo terão a oportunidade de conhecer alternativas para produzir mais leite com menor custo durante o 8º TecLeite ES, que será realizado no dia 9 de abril, no município de Itaguaçu. O evento vai reunir soluções voltadas à alimentação do rebanho e ao manejo produtivo, com foco no aumento da eficiência e na melhoria do desempenho das propriedades leiteiras.



A programação será realizada a partir das 12h30, na propriedade do produtor Rodrigo Manhãni, na comunidade de Sobreiro, e contará com estações técnicas conduzidas por especialistas da Embrapa e do Instituto Capixaba de Pesquisa, Assistência Técnica e Extensão Rural (Incaper).

Entre os principais temas estão o uso do capim BRS Capiçu e do fubá de milho reidratado na alimentação animal, o cultivo do milho para produção de silagem e o manejo intensivo de pastagens. As abordagens estão alinhadas a desafios recorrentes da pecuária leiteira na região e contribuem para ampliar as possibilidades de planejamento alimentar nas propriedades.

A definição desses conteúdos partiu de demandas identificadas nas ações de assistência técnica e extensão rural. De acordo

com o extensionista do Incaper, Rubens José Ferreira Júnior, muitos produtores têm interesse em investir na produção de silagem de milho, mas ainda encontram dificuldades relacionadas ao manejo da cultura.

“Durante as visitas às propriedades, percebemos que há uma procura crescente por alternativas para garantir alimentação do rebanho ao longo do ano, mas nem sempre o produtor tem segurança sobre como conduzir o cultivo do milho para silagem”, explica.

Nesse contexto, o capim BRS Capiçu aparece como uma alternativa com menor risco agrônomo e custo de produção reduzido. Quando associado ao fubá de milho reidratado, pode alcançar padrão nutricional que se aproxima ao da silagem de milho, ampliando as

opções disponíveis para o produtor.

Outro ponto a ser abordado é a produção em pastagens com manejo intensivo. Segundo o extensionista: “muitos produtores acabam migrando para sistemas mais confinados e deixam de explorar o potencial das pastagens, especialmente as manejadas de forma intensiva. No entanto, esses sistemas são mais viáveis economicamente, principalmente em momentos de maior pressão sobre os custos de produção”, destaca Rubens.

Ao reunir essas abordagens em um mesmo espaço, o TecLeite ES contribui para que os produtores avaliem diferentes estratégias e ampliem seu repertório técnico, apoiando a tomada de decisão nas propriedades.

O 8º TecLeite ES é organizado pelo Incaper,

em parceria com a Embrapa e o Ministério do Desenvolvimento Agrário e Agricultura Familiar, com apoio de diversas instituições públicas e privadas. O evento integra as ações da Rede Ater Leite, iniciativa que reúne instituições de pesquisa e extensão com foco no fortalecimento da atividade leiteira no país. Além disso, faz parte do Programa de Desenvolvimento Sustentável da Cadeia do Leite do Espírito Santo, conduzido pela Secretaria da Agricultura, Abastecimento, Aquicultura e Pesca.

Serviço

8º TecLeite ES – Tecnologias para a produção sustentável do leite

Data: 09/04 (quinta-feira)

Local: Propriedade de Rodrigo Manhãni, comunidade de Sobreiro, Itaguaçu – ES

Localização:
https://maps.app.goo.gl/iZtKRkUZ5fXNrtY77?g_st=aw

Pré-inscrição:
https://docs.google.com/forms/d/e/1FAIpQLSc2jGC08_dc91ft6mhB4xT1-maCXrR-0tLJtwG0rFW1O3Q0g/viwwform?usp=header

Programação

12h30 – Recepção e inscrições

13h – Abertura

13h30 – Visita às estações técnicas

Estação 1 – Estratégias de utilização do capim BRS Capiçu e do fubá reidratado

Paulino José Melo Andrade – Pesquisador da Embrapa
Mirton José Morenz – Pesquisador da Embrapa

Estação 2 – Cultivo do milho para ensilagem

Luiz Fernando Favarato – Pesquisador do Incaper

Estação 3 – Manejo intensivo da pastagem

Carlos Augusto de Miranda Gomide – Pesquisador da Embrapa

Domingos Sávio Campos Paciullo – Pesquisador da Embrapa

16h – Encerramento

Informações à Imprensa:
Coordenação de Comunicação e Marketing do Incaper

POLÍCIA CIENTÍFICA DIVULGA NOVO LINK PARA CONSULTA DA CARTEIRA DE IDENTIDADE

Quem passar à noite pela Avenida Américo Buaid, em Vitória, vai notar uma nova tonalidade no prédio da Assembleia Legislativa: a iluminação na cor roxa, que marca a adesão do Parlamento estadual à campanha dedicada à conscientização sobre a epilepsia, o chamado Março Roxo.

A iniciativa reforça o reconhecimento do mês de mobilização e informação sobre essa doença neurológica. A iluminação diferenciada pode ser vista até o dia 31, abrangendo o Dia

Estadual de Conscientização sobre a Epilepsia, a ser celebrado em 26 de março.

Importância da conscientização

A epilepsia é uma condição neurológica caracterizada por crises recorrentes, que podem se manifestar de diferentes formas e intensidades. Apesar de ser relativamente

comum, ainda é cercada por desinformação e estigmas sociais, o que pode dificultar o

diagnóstico, o tratamento adequado e a inclusão das pessoas afetadas.

Nesse contexto, ações como a iluminação de prédios públicos têm papel fundamental ao chamar a atenção da sociedade para o tema, estimulando o debate, a empatia e o acesso à informação de qualidade. Papel

institucional

Ao aderir à campanha Março Roxo, a Assembleia Legislativa reforça seu compromisso com pautas de saúde pública e com a promoção de campanhas educativas que impactam diretamente a qualidade de vida da população capixaba.

Com a iluminação especial, o Legislativo estadual se une a diversas instituições no Brasil e no mundo que participam dessa ação simbólica. Aqui, a iniciativa é da Comissão de Saúde da Assembleia.

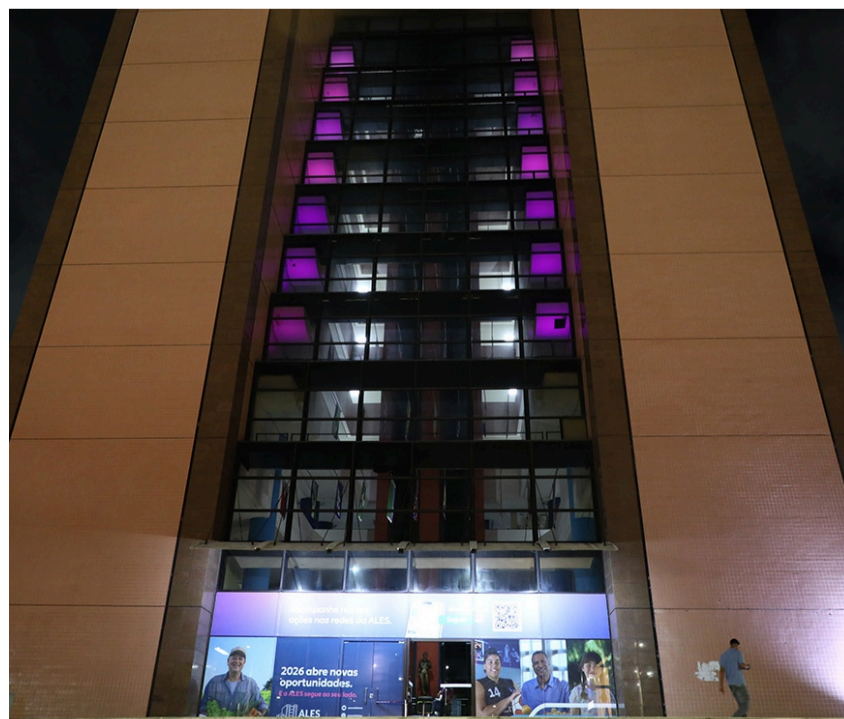

ALES DEBATE NESTA QUINTA INCLUSÃO DE MUNICÍPIOS CAPIXABAS NA CODEVASF



A Assembleia Legislativa (Ales) debate, nesta quinta-feira (26), às 15 horas, projeto já aprovado pelo Senado e em tramitação na Câmara Federal que pode incluir 31 municípios capixabas na área de atuação da Companhia de Desenvolvimento dos Vales do São Francisco e do Parnaíba (Codevasf). O debate foi proposto pelo presidente da Ales, deputado Marcelo Santos (União), em parceria com o coordenador da bancada

espírito-santense na Câmara Federal, deputado Da Vitória (PP).

Com o tema "Ampliação de atuação da Codevasf no Espírito Santo e os impactos no desenvolvimento regional", a mesa-redonda deverá ter a participação do relator do Projeto de Lei (PL) 1.121/019, deputado Paulo Guedes (PT-MG); do vice-governador capixaba, Ricardo Ferraço (MDB); do presidente da Associação dos Municípios do Espírito

(PT-PE), já aprovado pelo Senado em 2019 e em tramitação na Câmara, originalmente inclui a Bacia do Rio Capibaribe (PE) na área de atuação da Codevasf. A ele foi apensado (anexado) o PL 3.801/2021, de autoria da então senadora Rose de Freitas (MDB-ES), para incluir os municípios capixabas que pertencem à área de

Santo (Amunes), Mário Sérgio Lubiana; e do presidente da Federação das Indústrias do Espírito Santo, Paulo Baraona.

Entenda O PL 1.121/2019, de autoria do senador Humberto Costa

atuação da Sudene. O texto foi aprovado pelo Senado em 2021 e seguiu para a Câmara.

Ambos os projetos aprovados no Senado modificam a legislação original que criou a Codevasf (Lei 6.088/1974). Inicialmente voltada para o desenvolvimento sustentável do Vale do Rio São Francisco, a companhia vem ampliando a abrangência de sua atuação. Criada para atuar originalmente em 504 municípios, a estatal vinculada ao Ministério da Integração e Desenvolvimento Regional está atualmente em 2.675 municípios em 15 estados.

Os 31 municípios

capixabas a serem incluídos com a ampliação da atuação da Codevasf pertencem às regiões norte e noroeste. São eles: Aracruz, Governador Lindenberg, Itaguaçu, Itarana, Baixo Guandu, Colatina, Linhares, Marilândia, Rio Bananal, São Domingos do Norte, Pancas, Sooretama, Alto Rio Novo, Águia Branca, São Gabriel da Palha, Vila Valério, Jaguaré, Mantenópolis, Barra de São Francisco, Vila Pavão, Água Doce do Norte, Nova Venécia, São Mateus, Conceição da Barra, Boa Esperança, Pinheiros, Ecoporanga, Ponto Belo, Montanha, Mucurici e Pedro Canário.



Prefeitura Municipal
MANTENÓPOLIS
Publicações oficiais da Prefeitura Municipal de Mantenópolis em 25/03/2026

AVISO DE RESULTADO DE JULGAMENTO DAS PROPOSTAS DE PREÇOS
CONCORRÊNCIA PRESENCIAL 001/2026

CÓD.ID: TCEES 2026.043E0700001.01.0003

A Prefeitura Municipal de Mantenópolis/ES, através do Agente de Contratação, torna público o resultado do julgamento das propostas de preços da Concorrência em epígrafe, objetivando a contratação de empresa especializada para prestação de serviços de demolição, reforma e construção da escola municipal Anedina Bretas Corrêa, no Distrito de Santa Luzia no município de Mantenópolis-ES. Após abertura das propostas de preços e posterior rodada de lances, constatou-se que a CONSTRUTORA AJB LTDA apresentou a menor proposta de preços, no valor total de 4.463.444,12 (quatro milhões, quatrocentos e sessenta e três mil, quatrocentos e quarenta e quatro reais e doze centavos). Após o resultado, a empresa apresentou a proposta ajustada, dentro do prazo estabelecido, conforme rodada de lances. Diante da apresentação da proposta ajustada e da análise da equipe de engenharia desta prefeitura, constata-se que a proposta de preços da empresa CONSTRUTORA AJB LTDA atende às exigências do edital, sagrando-se, portanto, vencedora da licitação. Abre-se o prazo para interposição de recurso a partir da data desta publicação. Maiores informações poderão ser obtidas pelo e-mail licita@mantenopolis.es.gov.br.

Mantenópolis/ES, 23 de março de 2026.

Dhemerson Bruno Lima de Oliveira
Presidente da CPL



PREFEITURA MUNICIPAL
PANCAS
PUBLICAÇÃO OFICIAL 25/03/2026

PREGÃO ELETRÔNICO Nº 009/2026
PROCESSO 4169/2025

O Município de Pancas, Estado do Espírito Santo, em conformidade com o disposto no artigo 55, inciso II, alínea "a", da Lei nº 14.133/2021, torna público, por meio de seu Pregoeiro, que realizará licitação pública para **CONTRATAÇÃO DE EMPRESA ESPECIALIZADA PARA O FORNECIMENTO E INSTALAÇÃO DE LIXEIRAS URBANAS**, conforme solicitação da Secretaria Municipal de Agricultura e Meio Ambiente. O certame seguirá as condições e especificações estabelecidas no Termo de Referência, em conformidade com a Lei nº 14.133/2021, com a legislação municipal e suas alterações, bem como demais normativos correlatos. A abertura da sessão está prevista para o dia 09 de abril de 2026, às 8h00hrs, no site www.portaldecompraspublicas.com.br. O edital estará disponível a partir do dia 25 de março de 2026. As exigências legais e as orientações para a apresentação das propostas encontram-se no referido edital, que poderá ser acessado na sede da Prefeitura ou nos sites www.pancas.es.gov.br/licitacoes e www.portaldecompraspublicas.com.br.

Contatos Tel.: (27) 3726-1666
ID TCE/ES: 2026.053E0700001.01.0011.
Pancas/ES, em dia 25 de março de 2026.
Leonardo de Souza
Pregoeiro/Agente de Contratação



PREFEITURA DE
CONCEIÇÃO DO CASTELO
PUBLICAÇÃO OFICIAL DA PREFEITURA MUNICIPAL DE CONCEIÇÃO DO CASTELO EM 25/03/2026

AVISO DE REPUBLICAÇÃO
PREGÃO ELETRÔNICO (SRP) Nº 00056/2025

Código de Identificação Cidades/TCE-ES: 2026.021E0700001.01.0007
O Município de Conceição do Castelo, ES, TORNA PÚBLICO, a quem possa interessar, a REPUBLICAÇÃO do PREGÃO ELETRÔNICO (SRP) Nº 00056/2025, cujo objeto é a **Implantação, intermediação e gerenciamento eletrônico para procedimentos de aquisição de peças e manutenção preventiva e corretiva de veículos automotores, máquinas agrícolas e máquinas pesadas, usando como parâmetro o maior desconto nos valores apresentados nas tabelas audatex/molicar, cilia, orion**. Data Final da Entrega das Propostas: 10/04/2026, às 08h15min. Abertura das Propostas: 10/04/2026, de 08h16min. Critério de julgamento: **Menor Preço Por Item**. Informações por meio do E-mail: pmcc.licita@gmail.com ou Tel. (28)3547-1427, Edital na íntegra: <https://ler/2282/compras-e-licitacao>, ou por meio do site: portaldecompraspublicas.com.br.

Conceição do Castelo, ES, 24 de março de 2026.
VALBER DE VARGAS FERREIRA
Prefeito Municipal

JORNAL
VIGILANTE



Av. Jones dos Santos Neves, 214, Loja 02
Centro - Barra de São Francisco - ES - MATRIZ
Rua C, 253 - Nicolini - Mantena - MG - FILIAL

Tel.: (27) 99991-9614

DIRETOR GERAL

Sérgio Machado

DIRETOR DE OPERAÇÕES

Sérgio Machado

DIRETOR DE REDAÇÃO

João Paulo Vieira

DIRETOR GERAL

Sérgio Machado

DIAGRAMAÇÃO

João Paulo Vieira

Facebook: Jornal O Vigilante Instagram: @jornalvigilante
CNPJ: 06.075.462/0001-54 / e-mail: jornalovigilante@bol.com.br
CNPJ FILIAL MANTENA - MG : 06.075.462/0002-35